THE REPUBLICAN DAILV NEWS

民國日報

中華民國十九年三月念一日（星期五）

館址上海山東路二零二號

電話 營業部一四八一六號 編輯部一七四六八號

無線電掛號 三七 〇八 四二 六五

第五千零零八號

今日三張大洋三分五厘

定報價目

一中國一月洋一元 三元... 六... 洋外國... 國外每月... 二... 七... 十... 月...（細字難辨）

廣告刊例

特等行...每行每日... 七碼... 元三... 一... 值... 每方寸...（細字難辨）

上海商務印書館代理

PAPER BOOKS CLUB

徵求社員

英文名著 每月寄奉一冊

月得英文名著一冊　一次繳納少許會費

增進新知的好機會　讀書合作的新組織

年來美國出版家有所謂 Book Clubs 之組織，會員年繳會費若干後，會中即按月寄與新書一冊，或關時事，或涉文學，或爲傳記，或爲小說，悉爲向未印行之佳著，由會中所聘名家選定者．其書價又較市價爲廉，因此會員得以極微之會費，每月坐享名著一冊．故創行以來，日益發達，加入者多至數十萬人．惟此類組織，每年會費須數十金，於我華社會經濟狀況仍不相宜，故本館未敢率爾介紹於國人．近有美國 Charles Boni 新創 Paper Books Club，仿普通 Book Clubs 辦法，改布面書爲紙面書，定價特廉，而書之精湛可讀，一如普通名著．當此國人深感知識饑荒之時，本館特與之訂約代理，凡具有普通英文智識者，均可加入本社．辦法列下：

一、本社 (Paper Books Club) 揀選各種從未出版之英文傑作，按月印行新書一冊，或關時事，或爲傳記，或涉文學．每冊平均約三百頁，用上好紙張硬紙面裝訂．

二、本社現任選書委員如下：

Horace Kallen　Lecturer of New School for Social Research, named by William James as Editor of his Unfinished Work.

Lincoln Colcord　Author

Padraic Colum　Poet, Dramatist, Founder of Irish National Theatre.

Everett Dean Martin　Sociologist, Director of Cooper Union Forum and Chairman of National Board of Review of Motion Pictures.

Louis Untermeyer　Author, Lecturer at Yale, Princeton, etc.

Rockwell Kent　Artist, Member of New Society of Artists.

Elmer Adler

三、本社社員每年繳華幣十六元五角，一次繳足．每月即行寄奉該月份所出之新書一冊，郵費在內，全年共計十二冊．

四、每月新書出版後，由美國總社直寄社員，以免輾轉延遲．

五、凡有志加入本社者，請將社費華幣十六元五角寄交本館，並開列詳細英文通信處，本館當即郵奉收條．并附 Paper Book 一冊，以作樣本，概不收費．(本書定價每冊二元)

六、上海河南路本館發行所西書櫃，北四川路虬口分店及各地分館均可接洽，惟樣本一冊，概由上海寄發．

預告　美國麥美倫公司將出版之 Encyclopaedia of Social Sciences 已由本館訂約，担任中國獨家經理，並特定預約辦法，一俟樣書到後，即行發售，特此預告．

王士宗律師代表德羅洋行經理汪湘棠駁覆董俞律師代表德羅洋行聲明冒牌通告啓事

茲據德羅洋行經理汪湘棠君稱：於民國十八年七月七日由前德羅洋行...推讓與湘棠接洽仍在原址營業...上情前係大律師代表...（細字難辨）

新中國汽車工程公司啓事

本公司已正式開業，聘請外返滬之國著名汽車工程師...修理各汽車、汽船、配製汽車零件、油漆及各種工程...估價手續概不取費，價格公道，精良價值...地址大通路三八二號　電話二七四八四號　王文啓　曹乃...（細字難辨）

江蘇省政府印刷局招商承辦廣告

案查江蘇省政府印刷局業於十年十月停業，本年一月經本府委員第二九次會議決將該局招商承辦，等因所有該局欠人人欠各款已經本府派員代爲清理，並將原有機器及剩餘材料等件封存在局，茲特登報公告，凡具有印刷營業經驗志願承辦者，可開明地址向本處第四科函索特許章程。江蘇省政府秘書處啓

凡有意承辦者須於三月底以前函寄本處，以憑審查選用。本局並存貨寄售...（細字難辨）

葉榮生聲明與蔡月琴解除婚姻預約啓事

緣榮生與蔡月琴女士...因意見不合，不願結爲夫婦，已於本月十八日由沈越...兩律師協議解除婚姻預約，除一切條件已載明合同外，特再登報聲明，以後男婚女嫁各聽自由。葉榮生啓　三月十八日

通告遷移

中華碼頭有限公司
國產水泥營業所
開灤售品處

裕華毛織廠
啓新洋灰公司南部總批發所
華商上海水泥公司
華豐搪瓷公司
鴻生火柴公司
劉鴻記
元泰有限公司
裕生火柴公司

均於三月十七日遷至愛多亞路三十八號

郵政儲金滙業總局廣告

營業種類：郵政儲金（一、存簿儲金，二、支票儲金，三、定期儲金，四、郵票儲金），郵政匯兌（一、國內匯兌，全國各地郵局通匯地方計二千一百二十二處，所如承顧客委託均可匯兌；二、國外匯兌，英美德法日本荷蘭義大利比利時挪威丹麥瑞典瑞士加拿大暹羅安南香港澳門南洋群島各地郵局均可通匯）

營業時間：每日上午九時至下午四時，除星期日及放假日

營業地址：局設上海福州路五號　電話一八七八六　一八七八七　一八七八八　一八七八九號　電報掛號：英文 POSTALBANK　中文 八三二四

總辦 劉書蕃　會辦 沈叔玉 麥倫達

本總局奉令設立管理全國郵政儲金及滙兌事務，除原有存簿活期儲金及郵票儲金各種業務照舊辦理外，並在本局內設定期儲金及支票活期儲金兩種，且先行將郵政支局一處茲將本局所辦理業務種類及營業時間地址列左

上海老正和記發行網布染廠發售大減價七折預約券通告

廠址上海法租界愛多亞路鄭家木橋東首　電話一三一〇二

日期國歷三月十六日起，券額一千張，截止額滿截止，欲購從速

中華懋業銀行總清理處通告第三號

本處爲前中華懋業銀行上海、漢口兩處地名一元鈔票，現行限期兌換業經呈准財政部令先行開兌，自三月二十日起至十九年三月二十九日爲止，此次展期內持票人利益起見，自三月二十日起再行展限十日，此後不再續展，各持票人務於限期內持票至上海南京路二十九號中華懋業銀行分行兌現，切勿延誤爲要。十九年三月十九日

愛吾旅社特別大減價聲明

本社開設有年，所有素蒙諸君惠顧，茲爲表示謝忱起見，特將房價一律打八折，價格便宜，因此次對房屋加以改良，房間精雅，空氣充足，招待週到，以資優待。如蒙惠顧，無任歡迎。此啓　本社開設英租界五馬路尚仁里，復興園弄內便是

江浙煙公司續出新烟露佈

本公司於各行香烟以來，頗受社會歡迎，茲又續出江城、浙江城等牌香烟，品質高尚，價廉物美，如蒙惠顧，請向本公司及各大商店購買。...地址法界平濟利路九十一號　電話中央一八二二　（細字難辨）

推盤聲明

茲因南潯南柵李恆興珊記木行係李敬臣獨資開設，去年底將業務盤與...至本年一月...推盤各貨物一併轉出...自行理值，與恆興珊記完全無涉，特此聲明。南潯鎮李恆興珊記木行債權人...（細字難辨）

受盤聲明

今向南潯南柵李恆興珊記木行債權團盤到該行生財牙帖、全部存貨，計洋一萬三千六百六十元，由債權團先行按債額平勻攤派，所有李敬臣自行理值，與受盤人恆興鈞記完全無涉，特此聲明。南潯鎮李恆興鈞記木行啓

濟生紗廠籌備處通告第七號

爲通告事，查敝廠籌備會議決展限至三月卅一日截止，等因，准此，合再登報通告，凡持有前項紗線收據之商號人等，務於三月卅一日以前至本處照章換領，如逾限不換，概作無效，幸勿自誤，除分函外，特此通告。十九年三月十六日

益豐興記米號池英達重要啓事

查英達於本年二月十五日受併益豐米號，當將另加興記二字宣布開業在案，一切手續均已依據履行，嗣后益豐興記與前益豐米號所有益豐名義欠人人欠款項及担保等情完全無涉，益豐興記當然不負任何責任，除已詳載推倂據外，因俞高陞、邱竹蓀二人絕對不生關係，所有益豐記於二月十九日民國日報登載推倂聲明一段，措詞不合，深恐各界誤會，特再鄭重聲明，此啓

淞滬警備司令部通告副字第 號

爲通告事，本部所發自衛手槍執照規定每年更換二次，於四月一日、十月一日起以十天爲限，一律換發，並須舊照具保證書隨同舊照一並送部核批，以憑換發現距換照期迫，爲此通告，仰各持照人等屆時持照依照規定手續前來換領，毋得延誤，致干查究，至該項保證書准予填明住址，附寄郵票，向本部副官處函索，以資便利，特此通告

上海女子商業儲蓄銀行第七屆股東常會通告　先期分發公紅利

本行第七屆股東常會定於三月念二日下午二時在本行二樓開會，請各股東准時蒞止，十八年度股息紅利定於二月念四日起提先分發，請持息單向本行領取，並停止過戶，除函本附寄會證及股息單外，特此登報通告。上海女子商業儲蓄銀行董事會謹啓

甯紹商輪股份有限公司開第二十一屆股東常會

本公司定於民國十九年三月三十日（星期日）午後二時假西藏路甯波旅滬同鄉會演講廳開第二十一屆股東常會，報告上年營業狀況、收支帳略及改選監察人等事，凡我股東務希於四月一日起至開會日止，每日上午九時至十一時攜帶股票至本公司領取入場券及選舉票，屆時務希蒞會，至盼再照章自三月十四日起至開會日停止過戶註册，惟掉換新股票者照常辦理，合併附聞。甯紹商輪股份有限公司董事會啓

中國通商銀行發息告白

本銀行第六十五屆（即國歷十八年七月一日起截止國歷十二月底止）結帳，股息八厘，計算請於國歷三月一日起持票向本銀行收取，特此通告。公鑒

中央信託股份有限公司召集第九屆股東定期會

本公司第九屆股東定期會經董事會議決定於民國十九年三月三十日下午一時在上海北京路九十八號本公司開會，務請各股東屆時蒞會，並自三月念五日起至會期前一日止停止過戶，除函達外，特此通告

龍祥兒覽

汝已成年，性多倔強，我教養之德，汝豈不知，正擬爲汝締姻，乃竟不告而行，是何見解，古來英雄傑士，其出身必經磨煉，汝能成汝之志，見報速來向余言明，絕不拒阻，望三思之，勿貽後悔。父達者楊張氏啓

上海十六鋪太平街 南康江浙旅館 新屋落成正式開幕 房價九扣 附送贈品 廣告

本館自房屋工竣後蒙各界諸君聯袂光顧實深榮幸惟其時裝修尚未竣事有礙觀瞻諸君盛意殊多抱歉今因內部佈置業已完竣擇於國歷三月二十日正式開幕房金價九扣並附送美好贈品一月藉酬惠顧諸君之雅意焉

上海特別市紮鐵水泥汀土工程業工會籌備委員會通告

為通告事查我同業工友人數逾萬泛無完密之組織致少團結之精神工友痛苦愈深資方壓迫愈重殊為憾事代表等有鑒於此特發起組織工會以解除工友痛苦保障羣衆利益為唯一之目的業經呈奉市黨部民訓會批准備案在案茲已籌備就緒特定於國歷三月二十六日上午九時假閘北蒙古路口更新舞臺開成立大會除分別呈報上級黨部社會局請求出席指導並通告全體會員准時出席凡我同業各工友於是日全體停工休假一天至期務踴躍參加以表熱忱外務希各同業各工友迅即先期來會填具志願書熱烈入會共同選舉執行委員以謀團結幸勿延誤為要恐未週知特此通告 籌備委員 祝魁綱 陸明富 趙德記 張子聰 黃元仁 張寶山 殷坤記 陶九郎 吳漢卿 龍阿福 曹新記 茅忠順 楊二郎 同啓 上海白克路口三號

光華火油股份有限公司召集第一次股東常會公告

本公司定於民國十九年四月二十日下午二時在上海九江路甲十一號本公司開第一次股東常會除通函外特照章登報公告凡我股東務乞屆期准時蒞會毋任盼禱

奉令改稱 魚業敦和公所 上海特別市冰鮮魚行同業公會通告

人團體整理委員會函令改稱為上海特別市冰鮮魚行同業公會所有魚業敦和公所名稱自應宣告廢止惟前用魚業敦和公所名義所訂之各種合同契約仍繼續有效除分函外合亟登報通告 本公所奉令改稱上海特別市冰鮮魚行同業公會通告

瑞昌 西號 號工廠 啟事

國歷十八年十二月一日起郭俊文君惠廉梁松邦君盛如梁松有君梁肇祥君因另有高就已與本號脫離所有四君在外經手銀錢貨物均歸個人負責與本號無涉特此聲明

美商海運貿易有限公司啟事

本公司於民國十九年一月組織開始經營地產進出口各業如蒙賜顧請駕臨外灘六號接洽 總理唐少江啓

浦東共和園浴池加添瑞記聲明廣告

本浴池前租與陳瑞明營業今又轉租與東陳瑞自理業已於本年加添瑞記營業所有東陳瑞明在經營時期內外欠人人欠均歸東陳瑞明自理與本浴池無涉恐未週知特此登報聲明 本浴池主人謹白

五馬路汕頭路 益泰祥遺失聲明

本號去年向永泰和烟公司所出之紅錫包向老晋隆棧提貨之棧單一紙計二箱轉賬由六一○三六三已難記憶惟知為該二號中之一則極明顯現已由開泰祥向永泰和烟公司及老晋隆棧聲明掛失以便照常提貨而開泰祥遺失之棧單號數亦可確定特此通告 益泰祥號啓

正明律師團律師 黃煥昇 鄒繩祖 為沈春記長泰新等向興記稻香村追款一案緊要通告

本律師受沈春記長泰新等五十二戶債權人公推代表沈彩珍瑜英徐大隆馬志能順士安等委託向開設法租界小東門大街之興記稻香村追索欠貨款洋一千七百五十一元五角二分一案經代表致函該號王歐如債務人孫恩巨得共山等一聲稱前因不能清理允交全體債權人召集債權人會議以共洋千五百元六角同樂盤得前經人王輔仁等出面以上法租界辣斐德路錫樹里二號正補日內交清所更有一期限即定於本月二十日截止等語茲特代表發給盤款各債權人收過洋債務人經理劉春圃律事務所法租界辣斐德路錫樹里一號電話西五九九號

劉鴻熏律師代表 皖北公義記警告胡熙楷

心傷傷不言而喻除報去捕房緝外迫得委請貴律師代表法進行等情前來據此茲特登報通告限該胡熙楷於三日內出面料理否則即依法進行不貸 本團主任兼地產部經理劉春圃事務所法租界辣斐德路錫樹里一號電話西五九九號

楊而墨律師代表 顧生樓啟事

茲據當事人顧生樓稱本年二月二十九日有人在報上登載胡熙楷事一節又稱一子六女已三女已嫁一女未字生一子所嫁等情前來本律師除遵照相應據情代表登報

張鼎律師代表 許韶亭 徐姓冒認債權聲明無效緊要啟事

據當事人許韶亭聲稱小開海上西門亭江陰街口開設昌祥無貨店並無欠人債權徐姓來歷究有設年對外並無債權等情據此合代登報聲明如右 事務所上海南京路大慶里二一五號電話一四四八號

楊紹彭律師代表 珊家園房客聯合會通告 房東併收二三月房金啟事

茲據當事人珊家園房客來所聲稱云本園房屋租賃多年向例繳付租金一次已成慣例本年三月間忽派工匠將本園房屋外部略事修飾未完竣時值陰雨屋漏依然房東復起惡念一味置之不理一併收取二三月房金並加房租二三成此後房客各戶不能照常繳付租金房東竟以此為由加租如有不允即以遷讓相逼等情前來據此合亟代表登報通告各房客對於房東加租一節務希自行收回所付房租以待該公司收取積欠租金藉以抵制房東特此通告 事務所白克路懷安里留餘坊

律師吳之屛代表 恆泰新記報關行 為受盤恆泰報關行啟事

緣恆泰報關行於十八年九月十二日推盤與恆泰新記報關行一切手續於同日交割清楚所有權義辦法載明同日所立之推受盤據該據由推盤人恆泰報關行主張炳生君暨受盤人恆泰新記報關行代表戴瞻山君簽字蓋章訂約第七條載明「張炳生自本據簽字後決不再行自設或合夥為同樣之事業或化名為同樣之事業」又「關於本條規定由張炳生君登報公告」等語茲據恆泰新記報關行代表戴瞻山來所面稱張炳生君對於約中第七條所載迄未履行雖經函催亦仍置之不辦囑為代表聲明前來查該約當時曾由本律師到場證明茲特代為公告此啓

施卓人律師代表 趙愛弟女士聲明婚約無效啟事

茲據當事人趙愛弟來稱愛弟昔由家長作主許配與林維默為妻未經本人同意當時因愛弟智識幼稚未能抵抗茲為終身自由幸福計應請貴律師代表登報聲明婚約無效等情前來據此查婚姻須重本人意思否則字生效力除代表致函外特代為登報聲明如上 事務所江西路六二號電話一八八五〇

金宏基律師代表馬繩孫警告馬承本 集妶 緊要啟事

茲准馬繩孫君委託代表聲明上年十月間馬承本自向馬家委託人代向伊弟馬明生處移用洋一千元以後延不清償反向家庭吵鬧是非以致家庭失和顯係有意作弄前來委託本律師代為登報警告特此聲明等情據此合再委代登報警告閣下即日還款否則依法訴究勿謂言之不預也 事務所愛文義路眉壽里五十三號電話三四六三一

上海會計師公會會員 蔣信昭會計師 代表華商美利烟草股份有限公司宣佈清理解散公告

案據華商美利烟草股份有限公司聲稱因經理吳春林虧欠巨款潛逃無踪公司無法維持即日宣佈清理解散由債權團商妥解決辦法先行變賣全部生財廠基牌號商標專用權及存貨等抵償各債欠各戶依法從嚴追究以資結束茲特委託貴會計師辦理清理解散招盤等全部事宜等情前來據此合亟代為登報公告凡各債權人尚未登記者應速向本事務所登記人欠各款應於七日內將欠款如數送交本事務所以清手續否則即當訴請法院追究除分函外特此公告 民國十九年三月二十一日 會計師蔣信昭 本事務所上海泗涇路十九號電話一八〇一八號

黃紹裳律師代表廣興合記紙號緊要啟事

茲據廣興合記紙號當事人陳印如君來所委託本律師代表聲明本號自即日起一切印章改用新章以資慎重並聲明用此合亟據情登報公告此佈 如有人持舊章在外接洽一切法律關係本號概不負責云云前來據此合亟代表登報 本事務所北四川路邢家橋路德仁里十四號

葛肇基律師代表劉榮泰君緊要啟事

茲據劉榮泰君來所聲稱向來安分營業除在閘北三段救火會擔承義務主任外概不預聞外務近聞有人在外私用劉君名義組織團體發生種種情事劉君不負何等責任其他銀錢出入亦非親筆簽字蓋章不生效力等情前來據此合亟代表公告諸維鑒察此啓 君為慎重起見委託代表登報聲明嗣後無論何種公私團體不得用劉君名義 事務所香港路四號銀行公會四樓電話一六六二九號

葉茀康律師代表 金耀先 存單被竊聲明作廢

今據金耀先君面稱本年本月十九日下午七時在上海永安公司窺皮包一件內儲鈔洋八十元及上海浙江興業銀行定期存單一紙保十九年三月十八日到期計洋五百五十元正外附支票一紙作廢並乞登報聲明等情據此合代登報聲明如上 事務所三馬路民慶里外電話一三二五七 事務所法院前三四號 總事務所南京路誠德里

上海會計師公會會員 蔣信昭會計師 代表華商美利烟草股份有限公司債權團通告各債權人

茲據華商美利烟草股份有限公司債權團聲稱該公司債權團各債權人欠款早經雙方商定解決辦法本應按明清償茲因遵照法定手續起見先行將公司內部辦理結束再行按照原議清償各債權人欠款恐有誤會用特委託貴會計師代為通告對於清償各債權人欠款手續由展限七日仍照原議辦理決不延誤等情據此合亟代為通告尚希鑒察除分函外特再登報公告 事務所泗涇路十九號電話一八〇一八號

朱鳳池律師代表大隆綢莊聲明

據當事人大隆綢莊聲稱九福綢莊係大隆舍梓山君明記朱玉記金岩記查德記王起記范錦記張慎記堯記恐記共同股開去冬發生停業事故欠人人欠各款曾由大隆担任清理一切底貨生財亦由大隆盤歸經各股東蓋字允洽所有股單一律作廢惟朱玉記一戶遠在徽州委託朱律師代表函告得復信亦無甚異議現九福改號九新由大隆獨資營業嗣後關於該號權利義務均與九福前各股東無涉用特代表登報聲明 事務所大馬路跑馬廳對過一三一號電話三六六三

律師楊昌熾代表蘇裕民警告

據蘇裕民君委稱妻蘇周氏即寶英首飾捲逃一空偵尋多日杳無踪跡於今年二月二十日將衣服飾物捲逃出蘇氏之門等因在案妥委富律師登報警告等語前來為特代表登報警告如右 事務所江西路二十二號電話一八八八八號

律師沈越聲 胡遠駿 代表蔡月琴 蔡志年 聲明業與葉榮生解除婚約啟事

據蔡月琴女士及其父蔡志年聲稱月琴自幼由父親作主許字與葉榮生君為未婚妻此項婚姻絕未經本人同意且月琴年事稍長智識彼此不同為謀將來幸福計主張婚姻自主業與葉君商妥兩造同意解除婚約除立解除婚約據載明一切證明外合亟登報聲明等語此佈 沈律師事務所上海四川路一八二號電話一六七五四號 胡律師事務所上海南市蓬萊路安樂坊十三號南市電話八六六號

管耀先律師受任西門路振安里房客聯合會法律顧問及啟事

本律師茲受任法租界西門路振安里房客聯合會聘為常年法律顧問嗣後如有侵害該會法益本律師當依法盡保障之責又據該會代表聲稱該里房屋建築年份不過六年房身非常堅固今房東籍故通告翻造勒令房客遷移全體房客異常恐惶除一致剩結力爭外請貴律師代為登報聲明等情據此合函代為登報如上 事務所上海白克路□六十一號電話一二五七〇號

料石業瑞豐瑞祥文順齋久大華通等對蔡六乘律師代表羅美洋行來函之鄭重聲明

查同業等向羅美洋行定購料石已非一次嗣因該行屢以劣貨冒充曾經同業等向該行華經理高君景頤一再嚴重交涉結果該經理允許折扣了事然折扣殊欠公允且折扣之數迄今延未清償因此同業損失實屬不貲上年同業等定購各貨當到貨時因恐再蹈覆轍一致要求該行雙方會同開箱檢驗如果來貨品質正確立即付銀提貨否則須向該行追償損失不料該行不允照辦且其中有不實不盡延宕迄今在該行夫料石係裝飾品之一項情弊當即提出同業尚可獲利不少今則貨已過時價亦跌落過半設或其中再有劣貨冒充損失則更不堪設想突況此項定貨先令早經結定一切損失由該行擔負同業等尚須向羅美洋行追償一切金價盈餘亦同歸於盡茲接蔡律師代表該行來函催促付款出貨殊屬一面之詞不知此中曲折同業等何甘以血本而購劣貨此理甚明故此事一概拒絕恐各界不明真相特此登報鄭重聲明伏惟公鑒 上海料石業瑞豐瑞祥文順齋久大華通等同啓

羅家衡 唐鳴時 律師代表趙焯庭聲明辭卸月宮飯店職務啟事

據當事人趙焯庭君來所聲稱本年二月間承月宮飯店董事之不棄推為財政監督自維才淺力薄不能應付因辭不獲因於三月十日命書記楊明記委派鄭談兩君至該店接充收支職務以便從事監督乃頃前晤該店協理梁鋌庭以所有收支職務業已由監督楊明記委派鄭談兩君管理拒絕交代令焯庭代寫字間暫時幫忙不料十三日下午忽有料料者前來自稱債權人與談君細語後談君即指會某為趙監督派來之人面囑焯庭不問情由將會計君羞辱等語似此情形實無行使職權之可能除執付欵項另行向月宮飯店索償外所有身任董事及監督各職自難繼續担任委代致函該店一切概不負責等語前來除代表函知外相應據情代表公告如上此佈 事務所北京路九川路口六十四號 電話一八九四六

上海特別市南貨業團體整理委員會通告

為通告事本會奉令整理南貨業團體並代行舊南貨業商民協會崇義堂南貨公所職權所有舊公所會員會員各號限於一天內來會報名加入以資整理 □□各號□□□□□□□□□□□□□□□ 事務所城內凝和路也是園浜

司法行政部佈告

普字第三號

為布告事查本部前於上海公共租界內設立江蘇高等法院第二分院及上海特區地方法院均定於本年四月一日組織成立凡依照法院組織法規定得在各該法院管轄區域內執行職務之外國律師應具聲請書照章呈候領到證書後備具聲請書照章呈繼續執行但限於本年四月十五日領到證書而不於限期內聲請登錄

本部敍明姓名性別國籍年齡學歷（同學校畢業文憑及具有律師資格之證明文件並附繳最近二寸半身相片兩張暨抄錄證書印花各費共洋二百零四元請領律師證書暨江蘇高等法院第二分院檢明登錄方得執行職務至原在上海公共租界臨時法院執行職務之外國律師於本年四月一日起如欲在各該法院繼續執行職務應暫准其以前依照上述請領律師證書程序呈部請領限于領到證書後兩星期內依照上述登錄程序聲請登錄其逾限未曾請領或已請領而經甄拔律師委員會審查不合格及者均不准繼續執行職務為此布告仰即一體知照此布

中華民國十九年三月十七日

上海臨時法院公示催告

案據沈平氏沈蔡氏等狀稱氏等世居治下念七保十圖新閘橋境老街第二八八至二九〇號門牌祖遺平房十間隨屋基地八分八厘安然管業使用已數十年於癸亥不幸氏等丈夫相繼物故而該業產田單不知何時遺失遍覓無着誠恐日後發生糾葛聲請公示催告等語前來合行登報公示催告如有反對前項聲請人及對於該業產有權利者仰於最後登報之日起二個月內來院呈報以憑核辦逾期不呈報本院即依聲請人之聲請為除權判決特此催告

沈平氏等代理律師席裕昌黃翰錄登

上海臨時法院公示送達

案據魏律師聰祖律師代表天豐洋行訴嘉隆號歐慶劉欠款一案茲定於四月十八日下午二時審理因被告等住址不明傳票無從送達特登報公示仰該被告歐慶劉於登報日起二十天內提出辯訴並於開庭之期候審如逾期不到本院當准原告之請求缺席判決毋自延誤特此公示

十九年三月　日

上海臨時法院公告

案據陳兆麒律師代表陳琴孫狀稱先父陳鳳鳴前在中開設陳公茂花號積有薄產不幸於十八年廢歷七月二十一日病故僅生琴孫一子所遺上海陳公茂號及陳鳳鳴或陳鳳記名下所有財產依法應由琴孫承繼懇請照准給諭等情到院據此合亟登報公告如有反對該陳琴孫之聲請者限自本年三月六日起二十日內來院聲明異議逾期即當照准給諭特此公告

中華民國十九年三月四日　陳兆麒律師錄登

上海臨時法院公告

案據姚尚卿姚張氏姚福壽姚福仁姚福根等狀稱聲請人之父姚芝廷於上年十月十六日病故生前曾立遺囑將所有產業財等作五股分派遺產遵照遺囑原則業已協議訂立分析據內所有現款保存放上海銀行應歸姚福壽姚尚卿姚福仁姚福根平均承受英冊道契第九四七三號基地二分一厘七毫歸姚尚卿承受英冊道契第八六三五號基地九分三厘八毫歸姚福根承受上開存款道契原保故父姚芝廷戶名茲將遺囑分析據各紙請求給諭以便過戶等情前來合行登報公告如有反對前項聲請者仰於登報日起二十天內聲敍理由具狀來院以憑核辦逾期無人反對本院即依聲請人之請求准予給諭特此公告

姚尚卿等代理律師席裕昌黃翰錄登

出路　第十一期（提倡國貨特刊）出版了！

要目

今後的出路……

總理對於我國經濟壓迫的遺言……

救濟金貴銀賤的我見……

提倡國貨以救濟金貴銀賤的前提……

程聯　鶴侶

栽培我們的花吧

漂亮的她？

國貨與鋼料

國貨不要……

出路漫譚……

沈鼎元　儀象

上海閘北虹江路第四區黨部出路社出版　每期售一分

國聞周報

第七卷第九期出版

歐洲農業情形概論　希平譯

天津大公報上海時事新報等論評七篇

一週間國內外大事述評

附錄民法第二編債編　芸生北化

小說　國內一週大事日記　一個女子的故事

記者　王雙桐譜　采風錄　國風社選　東疆旅行瑣誌　陳華　時人軼事　拂雲　小說老李的惡運　凌霄一士隨筆

社評▲首次之國語部令（記者）▲日本之失業問題與東三省（記者）▲日本政府黷武之代價（記者）▲法租界跑狗場向當局之報效（記者）

社論▲甘地之非武力的反英運動（記者）▲上海之將來（記者）

專著▲論領事裁判權之廢除▲今日之電報合議　投稿　趙敏恆

▲一週大事記▲中外論評▲新書介紹▲讀者論壇▲公文▲各種統計

插圖（一）印度國民會議（二）倫敦海軍會議

美國工業之國際化　若渭譯

論命運之預測

上海分銷處　山東路德興坊

THE CHINA CRITIC

英文

中國評論週報

三月二十日出版

第三卷第十二期

定價　每冊二角　全年七元　半年四元　三個月二元

▲書報處（一）上海卡德路九十五號（二）上海

寰球中國學生會　中國評論週報社　上海商務印書館及各書館

三二一

是國民革命軍克復上海最光榮的紀念

是上海民衆與北洋軍閥肉搏脫離統治的紀念

中國國民黨上海特別市黨部宣傳部印

要擁護中央肅清軍閥餘孽

要肅清中國共產黨

要擁護中央和平統一政策

要防止新軍閥的復興

要撲滅一切反動派

要協助政府建設新上海

中國國民黨上海特別市黨部宣傳部印

紀念三二一

中國國民黨上海特別市執行委員會為大光明侮辱國人案警告國民通告

第七八號

查光陸大光明兩影戲院前因開映侮辱中國民族之『不怕死』影片經本會議決辦法數項令飭該院等遵辦在案乃大光明迄無誠意表示其為有意侮辱國人及藐視黨國法令殊屬明顯除由本會再令各小報嚴禁登載該院廣告或新聞外凡我中華國民均應本愛國熱忱一致奮起勿再涉足該院使狡滑奸商受國民公正之懲戒事關國家體面民族榮譽望各自勉勉人是為至要特此通告

中華民國十九年三月十六日

中國國民黨上海特別市執行委員會舉行三二一紀念大會通告

第七十九號

為通告事查三月二十一日為上海地方紀念日本市各界應一律升旗誌慶共伸歡忭之忱本會定於是日上午九時在本黨部大禮堂三樓舉行紀念大會凡各區黨部各機關各團體各學校均須推派代表四人前來參加并分別舉行紀念式為要特此通告

浙江省電話局招標通告

本局現擬招標承造杭州惠興路本局新屋工程凡有經驗之營造廠願承包者可自十九年三月十九日起至杭州建設廳內本局或上海四川路大興建築事務所領取圖樣規範書及投標規則等交保證金一百元及圖樣費五元（此項保證金於圖樣規範書送還時發還圖樣費五元無論得標與否概不發還）投標人須於三月二十八日以前投標送杭州建設廳內本局特此通告

中央檢定黨義教師委員會通告第一號

為通告事本會依據中央第三十三次常務會議決議案由陳立夫劉蘆隱陳布雷陳果夫繆斌桂崇基等七委員組織成立並於三月　日在中央黨部內開始辦公凡大學或專門學校黨義教師應具下列二項資格：甲、中國國民黨黨員　乙、大學或專門學校畢業或有高等教育經驗者

黨義教師受檢定者須具備下列各件：甲、黨證或省市黨部證明書　乙、履歷書　丙、志願書（向各教育行政機關索取具填）　丁、最近二寸半身像片二張　戊、黨義著作或自編黨義教材　己、當地黨部之證明書

高級或專門學校黨義教師一年以上或現任大學或高等專門學校教員一年以上者

他項證件經本會審查後原件退還

江蘇高等法院委託上海同德醫學專門學校特設法醫講習所招生

（一）資格　不分性別凡國立或公私立醫學專門學校或大學醫科畢業者

（二）名額　　（三）科目　法醫學、病理學、化學等

報名　自即日起至四月二日止　報名費二元

考試日期　四月三日上午

考試地點　本校

章程函索即寄

社論

從地方紀念想到科學進步的必要

記者

無線電攝影術發明者愛德華裴林氏近發表一談片，說：『余不信創造者於其同類之人有大功績・吾人想及未來之人，能以一小時環飛地球一千英里，或安坐室中而能見聞世界之一切事，不必再受如今日所受之種種勞苦，堪為愉快・然余不信此種物質進步能予人類以任何精神的利益・余雖於創造亦參加一小部分，然不敢自豪，且念及將來人類最後共同之失望，將較今日任何失望為更大；而一切創造者不能辭其責・則余自覺不但無功，且有大罪・蓋人類飛行愈速，見聞愈遠，則其慾望亦愈增・吾人將汲汲從事於務外之生活，而將最近身邊之人事置諸腦後・如家屬朋友均棄置不顧，家庭生活益減其重要，人乃益疏遠其親戚鄰友，試彼時之社會間之維繫全失，我思將作何狀耶？余與來晤之諸創作家，固無不獎勵之・但至自己從事其創造的工作，即發生愧心・蓋余終覺世界快樂之總和將隨創作之增進而比例的減少也』・

讀了裴林氏這一段談話，似乎會使人倒抽一口冷氣・使人覺着物質文明底創造愈努力，對於社會之壞的惡劣的貢獻也愈多・其實，裴林氏這種杞憂，實在是只見着一面而忽略了全部・創造物質文明的初意，便是為人類底全部幸福・那些因物質文明而將最近身邊的人事置諸腦後的，都是不近人情之流，都是破壞人類全部幸福者・

譬如，因物質文明而發明了軍器，這軍器是用以謀民族自由及戢止一切使世界快樂之總和減低的原因之重要工具・但是有反革命者出，把這種本屬善良性質的軍器拿作造反的工具・我們斷不能說造反者之造起，便咒詛革命黨不該再利用軍器；我們也斷不能，因反革命者假手於軍器以作惡，便期望在內國的一切軍器都立即銷毀・要知道，在必不得已中，還須靠着犀利的軍器以澈底消滅一切反革命分子的呵・

我們記得，今日是革命軍驅逐在滬的軍閥，使滬上民衆得見青天白日的紀念日・在民國十六年的今天，大家都覺着，要見青天白日，要靠民衆底團結，同時，也缺少不了消滅軍閥的良好工具・在民國十六年三月二十一日以前，大家更感到軍器的重要・直到如今，滬上的情勢是變了，大家得以在青天白日之下度安閑的生活了・或者有人會在那裏想・軍器是用以做純破壞的工作的，現在再要軍器，滬上的安寧會靠不住的・但是，事實會告訴我們：北方還有反側的軍閥如閻錫山馮玉祥之流，與當年盤踞在上海的李寶章畢庶澄，毫沒有兩樣，要是革命軍不再備有犀利的軍器，靠赤手空拳去和閻馮諸逆戰得嗎？所以我們也知軍器是會幫助作惡・但是我們忘不了軍器是有消滅一切作惡者的能力，更忘不了科學底進步是使這種能力愈益加增的要素・

從這比喻，我們更敢說：裴林氏的見解，不是着眼於人類全部的，而是從片面的觀察而得的了・

大前門香烟

招商局船期

江新快輪准於國歷三月念三晚星期日開往長江各埠

海晏快輪准於國歷三月念二日星期六開往溫州

泰順快輪准於國歷三月念一日星期五開往烟台天津

江蘇省會建設委員會招商投標中山路工程佈告

本會擬築中山路第三段（竹竿巷至北門）凡有築路經驗資本殷實願承包是項工程者仰即日起至鎮江江蘇省政府內本會繳納圖樣費洋十元投標保證金洋三百元領取圖樣及施工細則等件照章投標並於四月一日上午十時在本會當衆開標此告

今日大事

▲蔣主席昨晨乘艦到鎮視察要塞下午離鎮赴澄

▲閻派人赴津迎陳公博等赴幷閻馮已就總副司令僞職

▲中央常會圈定滬市執委

▲全訓會議昨日閉幕

▲府令鈕永建代理內政部長

▲葉楚傖今晨赴鎮履新

▲海會僑局依然白里安返巴黎（以上見電訊）

▲滬市黨部今晨召集各界舉行國軍克滬紀念

▲租界納稅華人會今日選舉（以上見本市新聞）

蔣主席昨出發檢閱

昨晨乘艦赴鎮巡視要塞 下午三時離鎮赴澄視察

本報鎮江電 蘇省府二十日上午九時、各廳全體在禮堂開會歡送鈕永建適國府電知、蔣主席已於八時離京乘艦東下、省府旋卽預備歡迎、並由鈕親率衛兵樂隊乘車至江干候迎、十時半、蔣主席乘楚有艦蒞鎮、海容艦隨行護衛、鈕旋乘汽艇登楚有艦晉謁、當卽陪同蔣主席巡視象山都天廟要塞、檢閱畢、復至焦山小憩午膳、三時蔣主席仍乘原艦下駛、赴澄檢閱、鈕同省府廳省府各廳及蘇省中等各校長聯合歡宴、並赴國術館訓話、

本報南京電 蔣主席二十日晨乘楚有艦赴鎮、視察蘇省府及駐鎮部隊後、分赴金焦二山游覽後、原艦下駛、將檢閱江陰要塞、定二十一日檢閱京滬路部隊、隨從甚簡、

電通南京電 蔣總司令二十日午前十時、偕同海軍次長陳紹寬、副官張希騫、秘書高凌百帶衛隊二百名、分乘軍艦楚有楚泰自首都出發下江、聞蔣主席將先檢閱鎮江、吳淞砲台及駐軍、主席事務由行政院長譚延闓代行、

國民政府命令

三月二十日令

▲任命鈕永建代理內政部長、此令、

全會決議督促執行

國府訓令各院部會遵照

本報南京電 國府二十日訓令各院部會云、爲令遵事、案奉中央執行委員會函開、三屆中執委二次全會關於政治各項決議案進行狀況、經中常委會根據各主管機關報告、編製進行概要表、報告三次全會審核、經第五日會議決議如下、二次全會關於政治各項決議案、其中已着手進行尙未完成者、有尙未着手進行者、國府應督促各該主管機關切實負責、依期執行外、相應錄案函達、查收等因、奉此、自應遵辦、除函復並分行外、合亟令仰遵照辦理、並轉飭遵照、隨時具報爲要、此令、

全國訓練會議閉幕

第四次會議決三十餘案

本報南京電 全國訓練會議二十日上午各審查組繼續開審查會、下午開四次大會、主席團到何應欽、陳果夫、胡漢民、出席代表五十九人、報告二次大會決議之呈請中央開除閻黨籍並明令討伐案、已將呈文於十九日呈常會、宣讀上次會議紀錄後、廿省黨部粵漢青三特市黨部一師二一軍中央軍校津浦鐵路各特黨部菲律賓總部代表報告訓練形畢、何應欽報告審查委員會四次會議經過及各組審查情形、次秘書宣讀報告附件、主席詢有無異議、當場修正認可、討論事項三十餘案、當場議決由中訓部發表告本黨訓練工作同志及民衆書、其議案文字由大會秘書處整理中、七時半散會、卽在中央大禮堂行閉幕式後、赴國際聯歡社宴、

本報南京電 何應欽致閉會詞略謂全國訓練會今日行閉會式此次會議使命重大、幸得主席團指揮及各位代表之努力、結果異常圓滿、其影響如何、須視將來我們中央及各地黨部黨員奉行決議之努力程序如何而定、會議祗是設計、爲全部工作之開始、各種計畫方案之價值不在其本身、而在其發生之效果、完善的方案亦必能收完滿廣大的效果、幸注意及之、嗣謂訓練工作重要、大家皆知最感困難者約有二點、（一）質缺乏、（二）人才缺乏、我們雖經五日之會議、然於開會之後、恐困難仍然存在、仍須想方法之解决、但是我們對困難不要怕、民國十年總理在桂林時、曾說沒有主義的軍隊、無論其物質人才如何充分、我們以革命精神和主義、可以戰勝一切、北伐以來、已將此話證實、我們移此精神去作訓練工作、如何困難、皆不自生畏難之心、庶可完成一切工作的使命、

葉楚傖

今日赴鎮履新

本報南京電 葉楚傖胡樸安二十一晨赴鎮履新、

本報鎮江電 蘇省主席葉楚傖民廳長胡樸安定二十一晨來省就職、

方本仁

致何成濬電

本報漢口電 方本仁電何成濬云、此間軍事當局維持大局擁護中央之態度、皎然如日月同明、西北通電雖已發出、但內部情形亦極複雜、不難一鼓盪平、承示向方漢章效忠黨國、出自眞誠、尤爲欣幸、餘續陳、

劉鎮華

願作討閻先驅

本報漢口電 劉鎮華對閻荒謬言論、背叛行動、深致不滿、前在幷時曾加箴勸、閻毫無誠意、劉憤懣異常、卽赴津息養、其部隊駐鄭、萬一閻繼續南犯、中央下令討閻時、劉决親自南來指揮部隊、作討閻先驅、

徐源泉

任鄂北總指揮

國聞漢口電 蔣主席十八日電、改委鄂北剿匪司令徐源泉爲討逆軍鄂北總指揮、徐定二十一日前由漢赴花園、轉赴前方、

陳紹寬

將赴漢視察

本報南京電 陳紹寬因江防重要、擬日內赴漢視察、二十日令駐漢之江犀咸甯江鯤三艦開往上游、協助陸軍勦匪、聞各艦已開抵荊沙、

本報漢口電 江犀江鯤咸甯三艦開荊沙勦匪、

歡迎詹旭初

石友三等致詹電

本報南京電 石友三等致詹旭初云、篠、敬悉、弟荷承以植、銘感靡旣、弟擁護中央、始終不渝、台旌來豫、甚望早臨敝部、俾得暢譚肺腑、不勝翹企之至、專復並申謝忱、又萬選才電詹云、篠電敬悉、弟絕對服從中央、惟命是從、大駕何日西來、敬乞早臨敝部、以便有所商陳、並希電復爲盼、

馬鴻逵

今日赴鄭

本報南京電 馬鴻逵定二十一日赴鄭、

本報南京電 何成濬二十日電蔣主席、報告鄂省安靜、返漢後、特召集五路各師長會議、分配防地點、平漢南段現狀甚佳、

胡逸民返京

本報漢口電 總部赴豫勞軍代表胡逸民公畢、十九日回漢、二十日乘飛機返京、

國際勞工局

在華設通訊處

路透社日內瓦電 國際勞工局於局長多瑪氏去年游歷遠東後決定設立之通訊處、不久卽可開幕、任勞工局中國職員陳CSChan爲處長、陳定三月二十四日起程返華、俾與中政府佈置一切、該通訊處或將設於南京、而爲勞工局與中政府間之聯接機關、以便供給關於中國勞工狀況之正確消息、

自掘墳墓之閻錫山

與改組派強顏攜手

派趙丕廉赴津迎陳公博 閻馮已就總副司令僞職 晉逆軍各部已全數出動

本報北平電 閻錫山派趙丕廉赴津、迎陳公博王法勤等赴幷、

本報天津電 趙丕廉赴遼、二十日晨返津、劉樸忱由京抵津多日、將與趙偕歸幷、聞趙劉二十日曾訪陳公博等接洽、

本報北平電 閻錫山十八日在太原就聯合軍僞總司令職、馮玉祥同日在陝州就僞副司令職、

本報北平電 閻十八日就職後、電令北平衛戍司令部接收北平總部行營、改設聯合軍總司令部行營、

晉軍各部十七日全數出動、大部在平漢路北段集結、

本報北平電 閻調用兵計劃以陝軍一部出鄂北、一部向隴海線、晉軍則調集大名、先以一部沿平漢線南下入豫、然後調取大名駐軍入魯、對津浦線方面佯攻、

本報北平電 太原來電、閻馮軍定二十日開始軍事行動、閻錫山將赴北平、組織軍事政府、該政府由總務部、財政部、外交部之三部成立、各部又分三處、馮軍改稱爲中國陸軍第二軍團第三軍團第四軍團、任鹿鍾麟爲第二軍團長、張培榮爲第三軍團長、第四軍團長未定、

國際法會議

▲伍朝樞有兩項聲明

本報南京電 外部接伍朝樞十八日電稱、是日在國際法委員會聲明、（一）各國國籍法尙有因國家種族宗教等關係、對於他國人民加以歧視的限制者、此種限制、每爲國際衝突之際因、應設法取消、（二）各國國籍法有關於歸化程序特別容易者、我國不肖人民每每利用之、以得領事裁判權之護符、希望有以限制、又伍朝樞十八日被選爲國際法編纂會議國籍問題委員會委員長、

閻逆錫山 大借外債

本報南京電 閻稱兵叛亂後之第一困難厥惟財政、除由陸宗輿經手借債二千萬外、近以北平崇文門收入抵借日款五百萬、以正太支路收入向法國某銀行抵借二千萬、均在進行中、

閻馮扣留大批火車

張學良電閻放還無效

本報北平電 隴海北甯兩段平漢津浦北段各路機車貨客車均被閻馮扣留、因此各路交通停阻、張學良迭電閻要求交還北甯路車輛、均無效果、

六八路軍對桂總攻

李余二師進攻平南 蔡蔣等師會攻潯貴 朱紹良赴前方督師

本報廣州電 十八日李揚敬余漢謀兩師在濛江與桂軍黃旅接觸、戰數小時、將敵擊退、十九日李余兩師向平南急進、協同海軍艦隊攻平城、蔡蔣兩師向大河上游進、包抄貴縣、毛炳文譚道源兩師担任撫河防線、協同八路軍會攻潯貴、六路總部二十日移戎墟、朱紹良赴前方督師、呂煥炎十九日赴鬱林、協同八路軍進攻、

本報香港電 總部發表潯柳警備司令周新命報告、（一）新編一團劉耀章十四日夜佔平南、至天明、敵一團由桂平來援、正激戰中、（二）第二團呂定祥佔江口、（三）富縣大河沿岸有敵三團、內何次之王贊運兩團派代表來、請收編、已領去委任狀、（四）武宣石龍至柳州爲楊白逆部駐、李黃張逆部駐運陽南甯、（五）總部二十日移戎圩、（六）本部各軍十七日向蒙江進、

本報廣州電 何鍵電陳濟棠、十八日由衡抵全州、李向桂林推進、

臨時法院改組期近

外國律師須領證書

本報南京電 司法行政部二十日布告云、查本部在滬公共租界設立江蘇高等法院第二分院及上海特別區地方法院、均定本年四月一日組織成立、凡依照關於各該法院之規定將在各該法院管轄區域內執行職務之外國律師應具呈本部、敘明姓名性別國籍年齡學歷、連同學校畢業文憑及具有律師資格之證明文件、並附繳最近二寸半身相片兩張、甄拔證書印花各費共洋二百另四元、請領律師證書、俟領到證書後、備具聲請書、照准呈請江蘇高等法院第二分院驗明登錄、方得執行職務、至原在上海公共租界臨時法院執行之外國律師於本年四月一日起、如欲在各該法院繼續執行職務、應暫准其繼續執行、但限於本年四月十五日前依照上述請領律師證書程序、呈部請領、並限於領到證書後兩星期內、依照上述登錄程序、聲請登錄、其逾限未據請領或已領而經甄拔律師委員會審查不合格及領到證書而不於限期內聲請登錄者、均不准繼續執行職務、爲此布告、仰卽一體遵照、

經濟侵略下之北滿

列強投資總額逾一萬萬

本報瀋陽電 哈電、外訊、列強在北滿經濟勢力競爭甚烈、俄投資總額約四十萬萬金、每年運用資金約七千五百萬萬金、總計外人在北滿外資數共一萬一千二百五十萬萬金、每年運用資金約四萬萬美金、

中央圈定滬市執委

吳開先等執委……后大椿等候補

圈定京市監委及候補 加派貴州省指委二人

本報南京電 中央執委會二十日上午八時、舉行第八十次常務會議、出席者胡漢民、陳果夫、于右任、譚延闓、孫科、列席者林森、邵元冲、焦易堂、克興額、劉紀文、繆斌、古應芬、陳立夫、桂崇基、陳肇英、恩克巴圖、余井塘、苗培成、陳耀垣、王正廷、李文範、孔祥熙、邵力子、主席于右任、決議各案如下、

（一）決議、圈定吳開先 陳德徵 潘公展 陶百川 童行白 范爭波 陳君毅 楊清源 吳伯匡 九人爲上海特別市執行委員、后大椿 黃旭初 周斐成 蔡洪田 鮑容 五人爲候補執行委員、

（二）決議、圈定田載龍 王漱芳 鄧剛 李元白 劉季洪 五人爲南京特別市監察委員、張厲生 陳立夫 二人爲候補監察委員、

（三）決議、加派李居平 劉祖純 二人爲貴州省黨務指導委員、

（四）推定鄧委員元冲担任下星期中央紀念週報告、

湘省宣傳會議

昨日開幕

本報長沙電 湘全省宣傳會議二十日開幕、出席六十餘人、省宣傳部長譚常愷主席、省指委何鍵省府委曹伯聞等均有演講、

俄人壓迫韓僑

逃出者萬餘人

本報瀋陽電 哈電、在俄境之朝鮮農民近三月中因不勝壓迫、逃出者已達萬餘名、

武漢警備部

四月一日成立

本報漢口電 武漢警備司令部定四月一日成立、

魯賄買縣長案

一審判決

本報濟南電 魯民政廳秘書長雷坤舉發楊景春賄買縣長案上訴後、十九日經高等法院第二審判決、處楊景春徒刑二年、王士豪無罪、

吉林慘劇責任

▲影戲院設備不周

電通吉林電 吉林永吉電影戲院發火之際、致燒死七十六名、其原因經當局調查之結果、由於太平門設備不完、當火勢正烈前、經救助之安公局巡警二十三名均負重輕傷、其中十餘名於負傷後絕命、合計死傷者達二百二十餘名、惟日人無被害者、

收回水線會議

分期舉行

本報南京電 收回大北水線會議、本定廿日在交通部舉行第一次會議、現交部得大北公司電、謂尙須準備一切、會議請卽改期、聞交部已改定廿六日大北公司代表開會、三十一日與太平洋公司代表開會、四月四日與大東公司代表開會、通知書均已發出、

雜電一束

本報南京電 張貞定二十一日晨赴滬返閩、

本報漢口電 湘鄂路局長十九日赴湘勘路、請奉鐵部諭、六月前撥庚款六百萬、徹底修築湘鄂路、

本報長沙電 清鄉部限全省各縣六個月內一律架設電話、

中央漢口電 漢市府改定二十一日由劉市長率領所屬全體人員、赴漢陽龜山實施造林運動、

中央南昌電 贛省建設銀行、定廿五日開幕、基金九十萬元、

本報廣州電 二十日省訓部派陳寶綱等六人分赴民財教廳、測驗職員黨義、主任秘書以下一律應驗、

中央北平電 瑞典代辦李堯武德、因卸任回國、館務由秘書參贊暫行代理、

本報瀋陽電 哈電、海拉爾地方當局請免費運輸建築材料、東鐵允撥車二百輛、

本報南京電 蔣總司令委胡競武爲平漢路運輸司令、聞鐵道部已委何競武任平漢鐵路局局長、

本報漢口電 總部無線電一大隊十九日來漢、將分駐各埠、助軍用、

本報漢口電 行營令六九十三等師速設兵站、

本報長沙電 總司令部任命王瀚爲第四兵站分監、飭卽組織成立、

東鐵電政權問題

莫德惠提出意見七項

本報瀋陽電 哈電、東鐵電政權問題、莫德惠十九日在理監聯席會議中提出之意見、計（一）東鐵電權、許其卽復原狀、（二）訂定雙方聯線付費辦法、取消前委託鐵路收電合同、（三）中國在滿綏設立電局、監查出境電報、（四）東鐵電務上用人、華俄各半、如遇缺時、先用因恢復原狀而失職之華員、（五）東鐵沿線未設報局地方、由中國設局、（六）清算以前賬目、如有餘利、卽係侵佔、須交還中國、（七）電權會約於資產復原後、至遲不得過一月召集、二十一日理事會將爲此事續開會議、

美比使抵平後談話

美使謂二三週後再來京一行 比使謂津比租界協定無問題

本報北平電 美使詹森談此次在京僅事聯歡、未談交涉、法權問題仍在華盛頓商洽、中美航空合同、顯將修改、但不知其最近情形、本人二三週後再赴京、

本報北平電 比使華洛思談、在京與王正廷孫科談外交實業各問題、均妥善、津比租界協定比國會迄未批准、係手續繁複之故、實無問題、

電通北平電 訪問南京之美比兩國公使於十九日夜六時半歸北平、

蘇省運動會給獎

出席全運代表正在遴選

本報鎮江電 全省運動會民衆運動二十日結束、下午二時由鈕永建主席給獎、男子田徑賽總分第一朱澤安十五分、第二劉漢明十二分、第三羅志枚、女子田徑賽總分第一沈瑞芝十分、第二胡瑞聲八分、第三陸雪琴七分、十項運動第一羅志枚三五七六分、第二王守芳三二七三分、第三鄭曙二〇二四分、健康比賽男子第一夏美馴、女子第一張紫娟、球類南洋高商得排球錦標、東吳得足球錦標、又聞二十日晚開選擇委員會、遴選出席全國運動會代表、

首都政聞

本報南京電 國府二十日訓令行政院、廣東鄉匪未肅清、懲辦盜匪條例再延六月、

本報南京電 中華國貨維持會以上海南洋兄弟烟草公司被壓迫而倒閉、關係我國實業甚大、呈行政院予以維持、行政院二十日訓令財部、妥籌救濟辦法、

本報南京電 藍溥森十九日照會外部、關於英國皇家衛生會開會、請中國派代表參加、外部現正考慮代表人選、

本報南京電 法政府定五月十日召集國際徵菌學第一次會議、政府派褚民誼陳東賢爲出席代表、外部二十日電高魯出席、轉知法政府、

本報南京電 內政部以縣政爲政治基礎、縣長勝任與否、與改良政治有莫大關係、因特由民政司擬具表格、令由各省民政廳、以後須每年報告一次、以憑核辦、

中央南京電 軍部兵工署派趙學顏赴德意荷等國、考察軍器、呂持平江德濬二人赴德國同廠學習、

本報南京電 鐵道部派王繩善赴歐、出席國際鐵道會議、二十日咨詢外部、俄境有無阻礙、

本報南京電 交部改組購料委員會、派莊智煥蔡培等爲委員、

首都建委會

劃定首都全城路線

常委會十八次常會決議

首都建設委員會、於十八日下午四時、舉行第十八次常務會議、茲紀錄詳情如下、出席委員孔祥熙、蔣夢麟、張難先、劉紀文、王正廷、（關霽代）張之江、（聶雨潤代）劉瑞恆、（周文建代）魏道明（張育潮代）易培基（陳郁代）陳兆泰、（王廷颺代）、張八傑、（秦瑜代）列席者、洪蘭友、林逸民（卓樾代）舒巴德、主席孔祥熙、紀錄顧鴻熙、行禮如儀、討論事項、一、行政院請審核中正街至漢府街幹線兩旁段落分劃圖、提請公決案、決議、交工程組審查具復、二、南京特別市政府函請審核營民設計處委託征收建築營房之地址、與國都設計有無妨礙、提請公決案、決議、交工程組審查具復、三、南京特別市政府函復、津浦鐵路局需用下關電燈廠毗連官荒情形、提請公決案、決議、函復建委會、四、工程建設組呈、據洋工程師梅克超查核飛機攝影圖比例尺情形、提請公決案、決議、函復京市府、五、略、六、南京特別市政府函請審核交通處西邊基地徵收建屋、與國都設計有無妨礙案、決議、交工程組審查具復、七、南京特別市政府函請審核警官學校收用御道街旗地、與國都設計有無妨礙案、決議、現該地已劃入中央政治區域範圍、礙難收用、八、南京特別市政府函請審核淮清橋一帶地基、撥充建築國貨工廠合作商場地點、與國都設計有無妨礙案、決議、交工程組審查具復、九、南京特別市政府函請審核軍官學校徵收建築飛機場地點、與國都設計有無妨礙案、決議、交工程組審查具復、十、工程組呈復、關於全城路線、業經前國都設計技術專員辦事處全部劃定、又明故宮政治區房屋設備、應否一併規畫案、決議、交工程組一併規劃、十一、南京特別市政府函請審核改築小營南端路線、是否可行、提請公決案、議決、交工程組審查具復、十二、工程建設組專任委員林逸民、呈請給假、提請公決案、決議、准給假一月、十三、國都設計技術專員辦事處呈送首都計畫請予採擇施行提請公決案、議決、交工程組分別採擇、十四、行政院函請審核子午線路南段分劃圖、提請公決案、決議、交工程組審查具復、十五、經濟專門委員會會議規則及辦事細則草案、審查修正、提議公決案、決議、修正通過、十六、淮清橋居民代表陸順海等、呈請轉咨工商部改擇空曠地址、建築工廠商場一案、提請公決案、決議、與第八案併交工程組審查具復、十七、南京特別市政府函請審核教育部收用雙井巷萬姓井邊空地、與國都設計有無妨礙、提請公決案、議決、交工程組審查具復、十八、聘請經濟專門委員會專門委員及專任委員、提請公決案、決議通過、（十九）修正經濟專門委員會組織規程、提請公決案、決議、照修正案通過、（二十）經濟建設組月支預算書提請公決案、決議通過、臨時提案、（一）擬呈請國府、通令首都各機關、凡徵收土地及建築等事項、須先函咨本會審查、免與國都設計有所妨礙、是否可行、提請公決案、決議通過、

國際消息

海軍會議陷於殭局

▲法意噸數分配決裂　▲會議形勢益見緊張　▲英國極力敷衍殘局

德國安全論痛斥法國

▲會議形勢緊張　十九日倫敦電　十九日之英美專門家會議、討論法義兩國之分配噸數、據可靠消息、定法爲六十萬噸、意五十萬噸、法國全權得此消息、即表示奮然之態度、白里安全權且聲言即回巴黎、此事發表後、法全權部內呈異常緊張之狀、會議全體、亦以驚異之眼觀之、會議形勢、益見緊張、（電通）

十九日倫敦電　五强海會僵局依然、因法意間對於噸數平等之爭執、尚未解決、海軍專家現爲海會主席麥唐納之活動所感動、逐日籌思解決方法、今日英代表方面發言人聲稱、麥唐納囑其聲明、報載英美總代表對於美日關於解決之意見、彼此參差說、絕對虛僞、英國始終預聞美日間談判、且極贊成之云、麥唐納現仍抱五强公約之希望、但此種公約須俟覓得方法以解除法意間僵局後始可成也、（路透）

十九日倫敦電　現在海軍會議之確定的情形、唯可謂前途有暗礁而已、麥克唐納爾與史汀兩全權意見相違之說、因麥克唐納爾誤會日美間之諒解而致、麥克唐納爾於會議前途、尚未拋棄五國協定之希望、然將要成立之協定、以日美間協定爲中心者、固無待論、（日聯）

十九日倫敦電　英國迄前日以「眞正樂觀」之語、保障會議之現狀、後因英法意三國斷衡毫無進步、且日本政府訓電未到、本日遂發表「依然停頓」、麥克唐納兩首相與史汀生本日同席午餐、聞有商議某種打開會議停頓方法、（日聯）

▲英相奔走調停　十九日倫敦電　探悉法國方面慨憤之英國、大形狼狽、即於午后七時半、派顧問古力飛赴旅社訪法顧問瑪資曾理、請其轉達白里安氏、謂英首相務必於白氏得巴黎之前、再見一面、白里安有不愉之色、乃命用人準備晚餐、七時四十分、英首相來、與同晚餐、一面討論此事、英相談至十時念分始去悲痛之色、仍未能掩、英首相去後之白里安語人曰、因打開難局之故、對於所有形式討論殆盡、並未就緒、故專門家會議、或當繼續、予歸國後或與泰狄歐氏再來、其間形勢或稍和緩、亦未可知、會議一見似瀕危殆、有時因雙方意思接近、忽又進行交涉者、故亦未可悲觀云、（電通）

二十日倫敦電　海會中人昨夜得悉法代表白里安決計今日返巴黎之消息、大爲訝異、英總代表麥唐納立即約定白里安晤談、討論頗久、現悉白里安可於本星期抄與法總理泰狄歐同返倫敦、（路透）

▲英美全權會見　十九日倫敦電　英美全權會議十九日在聖哲木斯宮舉行、會議二時之久、此次會討論關係五國全部所有之數字、內雜以專門家、討論許久、未能決定、會議後、英國代表發表談話、謂討論所以延長如許之久者、因目下雜關法意之數字、詳細審議、以期打開局面之故、（電通）

▲意報抨擊英相　十九日羅馬電　意國各報因倫敦海會各方面咸以壓力施諸意代表團、故皆有不平之論調、謂無論他方面如何讓步、意國決不能放棄與法同等之要求、意大利日報抨擊英相尤力、（國民）

▲駁斥法國之德國安全論　世界社譯德報云　當此運轉極慢之影劇所謂「五强會議」者、在一眩惑疲倦之國際聽衆之前徐徐開映時、德國公衆時之發出不安之怨聲、何以故、乃强會議之議程中之涉及所謂「德國之襲中（意謂秘密）戰艦」故也、此所謂「德國之襲中戰艦」爲德國內政上之一爭端、歷時數年、今則一成爲國際間一大問題矣、自英國第一隻無畏艦離其船塢以後、新式戰艦之引起反響、未有如此襲中戰艦「歐羅賓普魯生」號之甚者、關於此艦議論蜂起、儼若彼眞爲一神祕之艦、其中一說謂此艦之設計者於研究一法國海軍雜誌中之論文數篇後始悟此艦潛力之偉、其先亦不甚重視之、以爲祇能用以防禦海岸、而全無抵敵海軍國大戰艦之功能、夫「歐羅賓普魯生」號確爲一可畏之艦、彼爲一萬噸級艦、其三個砲臺、迪色爾發力機、及網甲等、均具有完善效用、加以速力一吃水淺、實際上略高於現時之一萬噸標準、然雖如是、彼終非美國英國乃至法國海軍中重戰鬥巡洋艦之敵、至比英國之洛特尼級巨艦、則更非其倫、況德國迄今祇造成此種「異艦」一艘、在今後多年內、除此歐羅賓普魯生號外、未必有同級之艦、蓋德國財政艱危、不容有任何奢侈品、而「襲中艦」爲尤然、即使德國依凡爾塞條約所許、竟造成一萬噸級艦四艘、則亦唯偏見最重之海軍專家、始能謂此種艦隊將發略擁有主力艦、潛水艦、軍用飛機航空母艦及快速毀滅艦等之任何大海軍國、須知依凡爾塞和約之規定、德國所能享有之艦、除一萬噸級艦四艘外、其他祇有排水量六千噸之巡艦六艘、魚雷艦三十隻及輔佐船數艘、至於潛水艦及飛機、則在絕對禁止之列、上記所許之各艦、以噸位計算、已近廢朽年用者、居其半數、德國保守派方面早引爲隱憂、蓋因德國最重要之省東普魯士、在陸地上已被所謂波蘭狹地所隔絕、與腹地不通、一旦有事、祇有海之出路、況波蘭野心勃勃、無可諱飾、其海軍慾望、已從法國取得潛水艦及輕巡洋艦而滿足、此尤足使德國保守派憂慮、而一般民衆之同情此心理者、亦不在少數、至謂德之海軍可爲一種攻擊法國之武器、此惟神經最敏之最過度的國家主義者始能作此幻想耳、故使法國爲對內起見、聲稱德之單獨一艘襲中戰艦（乃至四艘）構成法國安全之一種危害、德國政法家可以一笑置之、若法國欲藉口德之海軍、以完成其驚人的海軍策、並以彼之恐怖注入國際政治之範圍、則德人不能不引爲憤恚、而斥爲「純出於惡意的臆造」、且德國已盡量自解其武裝、對於各種協定、無不忍痛簽字、彼不但不圖毀誓、且以守誓爲有利、蓋惟和平能保德意志共和國之社會的經濟的進步、及海上之貿易耳、

窺法人之意、殆止有一事能使之滿足、即德國盡毀其海軍、盡廢其陸軍（將官士兵共祇十萬人）尤其者、限制德人生產、迫得人多數不嫁娶、此後一事當然爲不可能、但假使法國及其附庸諸國能領導裁軍、則德國極願追隨、苟其不然、則德國亦有德國之安全須考慮及之、至少須保其人民勿受始終此既窺伺德國領土之東邊諸鄰邦之攻擊、

況德國各派異口同音、咸謂德國之解武裝、係依於一種諾言、即協約國及其同盟國須隨德國而共同裁軍、然此項諾言、法國不但不遵、且公然頑抗之、竭力擴張軍備、今且欲增加其噸位至現有海軍之一倍、在如此情形中、法國提議德國應依凡爾塞條約拋棄其襲中軍艦建設權、當然受德國各方之嚴厲的拒絕、蓋法國既未踐其解軍之諾言、藉口國家安全、以掩其控制全歐之野心、則在理何能期望德國拋棄其最後一線之國防哉、

美國印僑加入獨立運動

▲推舉代表返英　▲甘地抵加里列

十九日加州薩克萊孟篤城電　美國沿太平洋一帶之印度僑民、擬於三月卅日召集大會、推舉代表若干、返印度加入甘地氏之國民黨大運動、聞甘氏已有詳函遣其僑夫同胞、詳告此次運動進行之一切計劃、（國民）

二十日傑姆布薩（孟買省）電　甘地於午夜渡瑪希河、時正洲漲、故乘小舟、既達彼岸、翻擎舟出水、從者則於水泥中揭行三哩許諸人始在河濱度夜、今印大會會長尼赫魯今日會同甘地、嗣導衆至加里列、衆將在該地小駐、（路透）

十九日波爾薩電　甘地今日在拉斯對衆演說、官場對之迄無厲行取締公開演說之禁令、甘地稱、拉斯爲鞋布不時羈解甘地拘起見、應派義務員五十人、以參加非我力反抗之運動、甘地警告義務員須奮鬥到底、須自知被拘禁後決不應寬厚之待遇、甘地又稱、渠聞人言、如渠製鹽、則渠手中之鹽必被奪去、但渠雖弱、甚願見政府如何奪去其手中之鹽云、甘地共已接凱拉境內二十九村官吏辭職之報告一百餘起、（路透）

英下院休會

▲爲貝爾福誌哀

十九日倫敦電　今日下院僅集會兩分鐘、旋即決定休會、蓋對於今晨逝世之貝爾福伯爵表示哀敬也、議員叩詢各節、由部長發出書面答覆、（路透）

日政府注意小橋問題

▲派員操縱上院

二十日東京電　特別議會召集之期、迫在目前、政府方面極注意小橋問題、由渡邊江木兩相、任操縱上院之責、專心奔走、冀其諒解、而研究會則重視失業問題、昨日請社會局吉田長官出席、說明失業現況之應急對策、及基本電調查機關之設定等、（電通）

法政府繼續薩爾流域談判

▲工務總長負專責

十九日巴黎電　薩爾流域之談判、前因法國閣潮中止、今法政府已任工務總長繼續辦理、該項談判、將於明日開始、（國民）

里夫拉安葬

▲臨葬前大起擾攘

十九日瑪德里電　已故前狄克推多里夫拉將軍之葬禮、今日上午在此舉行、公私屋宇均懸半旗、靈柩置於砲車、蔽以西班牙國旗、上置死者生前所佩之刀、前以馬隊及東隊爲導、後隨教士、死者之子女、首相巴倫圭、諸閣員、均臨執紼、惟王獨未參加、殊出人意料、惟王於清晨曾至里之靈前默禱一過、一行人衆既抵墓地、忽有從者數百人要求將里氏靈柩付之、嗣復闖強奪、一時大起擾攘、幸經警察制止、恢復秩序、乃得安然下葬、（國民）

坎拏大又排斥東方人

▲農會請遣送出境　▲議員圖禁止入境

世界社溫哥華訊　坎拏大不列顛哥倫比亞省之農業協會近提出一決議案於該州議會、內容係促請政府將一切東方移民遣送出省、沒收其所有地產、而予以相當賠償、決議案中謂東方人不斷的侵入該省、在農業上比在格魯撤克遜人佔有優勢、又該州耕之保守黨議員麥瓜利氏提出一案於坎拏大國會、請坎政府商請大理院、若坎政府禁止東方人入境或租地、是否違反條約上義務、又各廳是否有權發給或拒絕發給東方人以經商執照云、

鄂省府將編省防軍

劃區提前剿匪　整理各縣民團

民廳長吳醒亞談話

漢訊、昨（十六）午記者訪民政廳長吳醒亞、當荷接見、比叩以民政方面設施、均承從詳見告、用將談話、介紹於閱者、記者（問）先生就職已經旬餘

▲整理廳務　業已就緒否、吳（答）本廳原來編制、因事實上必要、現特酌量改組、庶辦公得能銜接、雖員額略有增減、結果並未增加預算、此事業已告一段落、惟前往移交案卷、計有二十餘件未辦者、頃積極清理、尚須一星期時間、即可辦竣、（問）

▲本省綏靖　因時局影響、未克積極辦理、聞當局現正急謀救濟、其內容可得聞否、（答）此時係駐鄂國軍記備担任剿匪、惟國軍遇有他種任務、即須徵調、此次何先生（即主席何成濬）赴京、當向蔣主席請示、或可確定駐鄂綏靖部隊、於土匪未肅清前、不致徵調他去、查各縣土匪滋擾、自應悉行清剿、不過清剿亦有程序、應於土匪麕集或比較猖獗地方、先派大部份軍隊兜勦、他其零股零匪、自易陸續肅清、現已決定將匪禍較劇之「鄂中監汚」、「鄂東黃麻」、「鄂南陽治」等縣、劃爲三個剿匪區域、俟何先生返漢後、即就中央指定担任鄂省綏遠部隊、調往匪區同時兜剿、庶可以肅清、以免竄擾、（問）地方因匪禍猖獗、不得已而請求軍兜剿、此係臨時辦法、省府爲謀地方治安永久計將

▲編省防軍　進行上現到何種程度、（答）此案現巳考察地方實際上需要、并參酌江浙等省省防成案、由省府編制省防軍十團、採三三制編制、即一團三營、一營三連、下做此照推、士兵仿徵兵制募集、武裝悉請中央撥給、薪餉則在省庫動支、完全受省府和民政廳直接調遣、專任今後地方勦匪、及一切保安事宜、頃奉蔣主席電論照准、將於三個月內、儘先成立四團、其餘六團、當分期陸續成立、（問）各縣保衛團亦將同時整理否、（答）對於

▲整理民團　現正着手進行、凡訓練調度以及經費等項、均爲之劃一、責成各該縣負責辦理、以免土劣操縱、如團槍損壞、或不敷用時、准其備價進省修理、或酌添量購、一俟理後、即劃若干縣爲一聯防區、擇縣長中幹練者、或由本廳另派專員、担任聯防區內指揮民團事宜、並負檢閱操課責任、庶地方遇有匪耗、即得以民團全力勦迎之、（問）省府前於新縣制、原限定武昌等二十縣、於去年底完成、嗣因時局影響、未及實現、今後將如何舉辦、（答）查鄂屬遵

▲照新縣制　組織、比較好辦、蓋各屬財政教育公安等局、早經成立、所缺者不過建設一局、屆時縣建設事宜、或設局主辦、或暫派專員辦理、當觀地方狀況而定、現內政部限令於本年九月底、一律遵照新縣制組織縣政府、本廳正在準備中、但各屬匪患尚熾、事實上實難屬期舉辦、照現在情形觀察、祇希望於九月前、將各屬匪共肅清、與訓政一切設施、即可本着本黨政綱和中央法令按步做去、（問）對於今後

▲縣長人選　如何、（答）余對縣長人選、極端愼重、悉遵中央規定標準、決不引用無用之人、現在各縣縣長、除咸寧縣長因被匪戕害、案巳委人接充外、其餘尚未更換一人、蓋因縣長責任繁重、必須就職後三月始克明瞭當地情形、一切措施、方免隔閡、決非短時間所能奏效、故內政部規定縣長任期爲三年、即試署亦須一年、此余對於縣長、決不主張隨便更動、凡巳被人控告者、均在切實偵查中、如果所控屬實、當然撤差、並須依法懲辦、即能力薄弱不堪勝任者、經嚴密考查後、再酌予免職、總之用人、首要獎懲分明、足以昭勸戒、而行政只照中央法令辦去、未有辦好者、個人因無發表政見之必要、旋詢省府任用公務員資格審查委員會事、吳謂、組織章程、及任用公務員條例、巳經省府會議通過、不日即可成立、將來個人觀察、省府業將所屬駢枝機關裁汰、就實際上說、用人庶幾秉大公、復詢撙節預算會議事、吳謂、就余現在預算、現巳無從撙節、只要財政做到剔除中飽四字、並不成問題、最後詢渠此次回鄂感想如何、吳謂、余前服務皖省時、覺得該省思想落後、情形複雜、迨此次回鄂、更覺得本省比較皖省尤甚者、如原在鄉村生活者、現因匪患、均麕集都市、改謀工作做、要皆頻年戰禍之所賜、故中央現在決定和平統一政策、謀與民衆休養、凡破壞和平統一者、即是反革命、亦即是民衆公敵、其失敗自不待言云云、語至此、記者乃告辭而出、

基金委會定期結束

整理漢債

尚存未領各期息款移中行續辦

漢訊、前中央財政部於武漢時、所借武漢各銀行及商民款項、當時曾發行整理湖北金融公債一千萬元、其巳發行之票額、計數六百二十萬五千三百八十三元、截至現在止、應付票額利息、巳至第六號息票、但財政部現時業經續定發行十九年關稅公債、掉換整理湖北金融公債、並限令此項公債基金管理委員會、於本年三月底完全結束、金融公債應付利息、付至第六號爲止、自第七號息票起、不再支付、至尚存未領第六號、及以前各期到期息票之息款、移歸漢口中央銀行繼續辦理、其以十九年關稅公債、調換整理湖北金融公債事宜、則由漢口各銀行組織調換兩種漢債代表辦公處辦理、並佈告凡持整理湖北金融公債人等、一體遵照送請調換、財部此項命令及佈告、已於昨日同時頒發到漢、特爲探錄於次、以爲持劵者告、一、命令、爲令知事、查本部在武漢時所發行之整理湖北金融公債票二千萬元、其巳發行之票額六百一十萬五千三百八十三元、業經核定、以十九年關稅公債票換回、所有關於整理湖北金融公債事項、亟應籌擬結束、茲將此項公債基金管理委員會定期本年三月底完全結束、尚存未領第六號及以前各期到期息票之息款、及簿册等件、一併移歸漢口中央銀行繼續辦理、並將原印債票存根、送交調換兩種漢債代表辦公處、以憑核對、至此項公債利息、應付至第六號息票爲止、自第七號息票起、不再支付、其第六號以前各期到期息票、取款年限、並應按照通例、各自到期之日足、定爲三年、逾期即行作廢、除分令照辦理、並分別佈告外、合行抄發佈告、一併令仰該基金管理委員會、漢口中央銀行、調換兩種漢債代表辦事處、湖北財政特派員署查照接洽可也、此令、二、布告、爲布告事、查本部在武漢時、所發行之整理湖北金融公債票、業經核定、以十九年關稅公債票換回、除調換債票事宜、由漢口各銀行組織調換兩種漢債代表辦公處辦理外、所有整理湖北金融公債利息、應付至第六號息票爲止、自第七號息票起、不再支付、凡持有前項整理湖北金融公債票者、應於送請調換時、連同金融公債第七號以下各期息票、一併繳銷、不得短缺、恐未周知、特此布告、

外部派李芳視察鄂外交

漢口通訊、漢市府准外交部咨、交涉署裁撤後、特派視察專員赴各省區視察、並以此項視察、關係重要、請就近轉知駐華各領事云云、市府當即分函駐漢各領事云、逕啓者案准外交部第六六號咨略開、查本部以各省埠交涉署裁撤後、所有事務、雖經呈准規定交由各地方市縣政府、接收辦理、但接收伊始、頭緒紛繁、自應特派視察專員、分赴各省區視察具報、以資辦理、茲特派李芳赴湖北視察、相應將視察規程檢送一份、請查照、俾資接洽、並准外交部第一一八號咨、以此項視察、頗關重要、應行通知駐華各省埠領事、以資接洽、擬請貴府就近即爲轉知、相應咨達、即希查照辦理各等因、先後過府、准此、除分函外、相應備函並抄同視察專員規程一份、送請貴領事查照爲荷云云、附抄視察專員規程如下、（外交部視察專員辦理規程）第一條本部爲明瞭各省交涉署裁撤後、地方接收辦理情形起見、特派視察專員視察一切、第二條視察專員定爲四人、其視察區域如左、一、安徽江西湖南湖北四川、二、山東河南陝西甘肅、三、浙江福建廣東廣西貴州、四、河北山西熱河察哈爾綏遠、第三條視察期間、暫定以六個月爲限、第四條視察專員爲執行職務、得與地方行政、或軍事長官接洽辦理、如遇有特別情形、應隨時呈報本部核辦、第五條視察專員、應備具視察日記及詳細報告、按月呈報本部察核、第六條視察專員出發視察時、得帶書記一人隨從薪工另以預算表定之、第七條、視察專員、以簡任職待遇、其俸給川資及旅費、第八條、本規程自公佈日施行。

大世界游覽儲蓄部存款章程

（甲活期儲蓄）存數自一元起滿二百元每月贈遊劵一張多則類推利息按月七釐每半年複利

（乙零存整取）每月存洋五元每月贈劵一張定期三年到期取本利二百十元六年者五百廿六元九年者一千元

（丙整存整取）（一）一百元爲一份定期一年每份每月贈劵四張到期無息還本三年者贈劵五張五年者贈劵六張

（丁整存整取）（二）一百元起碼月贈劵一張多則類推定期一年到期取本利一百十元二年者一百廿四元三年者一百四十元五年者一百八十元

（戊逐月付息）一百元爲一份每月贈劵一張定期一年逐月支息八角三年者九角五年者一元

（己對本對利）一百元爲一份定期七年到期取本利二百元每年贈劵廿張分春夏秋冬四季照付

（庚子女嫁長）二百元爲一份定期十五年備將來子女嫁娶之用到期取利本一千元每年贈劵廿張

（辛長劵存款）（一）一千元爲一份定期一年週息八厘贈長年游劵一張

（壬長劵存款）（二）四百元爲一份定期一年贈長年遊劵一張到期無息還本

注意　辦事時間上午十二點起下午六點止章程函索即寄（電話八一八七）

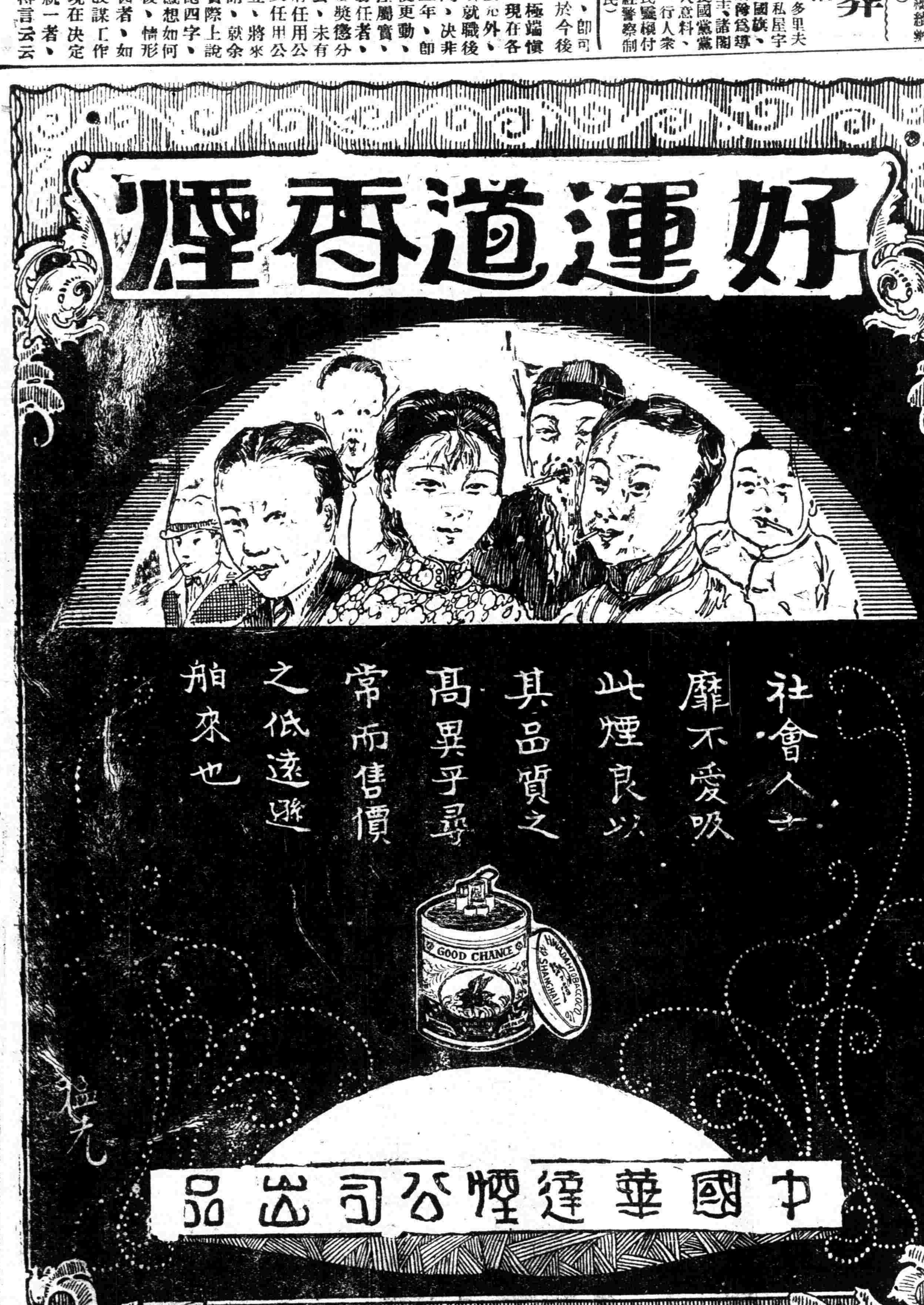

濟南各界造林運動宣傳大會

參加者萬餘人

濟南快訊云、本日「十六」上午十時、濟南各界在市政府舉行造林運動宣傳大會、濟南各機關人員、各學校學生、各民衆團體、均往參加、共到一萬餘人　大會主席何思源、司儀于鴻彥、總指揮李錫海、陳調元代表白玉山、民政廳代表楊登甡、市政府代表程其保、省農民協會代表周克俊公安局長李鼎、高等法院院長殷汝熊等均先後蒞會、會場在市政府大空場內、門前高紮松坊、上懸「山東省造林運動宣傳大會」之布製橫匾、空場內搭有高台式之彩棚、中懸　總理遺像、交插黨國旗、並貼有各種標語、屆時、與會者絡繹前往、九時左右到者益衆、其內布衣草履帶農民之本色者、亦不在少、十時正式宣佈開會、行禮如儀後、首由主席何思源報告開會宗旨、略謂、各位同志、各位同胞、今日在此開造林運動大會、我們得想着造林爲中國應辦的事、假如我們由北平往南京去、在沿途中所看見得凉山、有樹木的很少　而最大最出名之泰山、亦未見有許多的樹木、在外國每逢大城大山、都有幾十里地長的森林、中國林業之落伍、觀此可見一斑、況所得之結果、中國森林少、中國人患肺病的很多、外國森林多、而患肺病的很少、可見森林與民族之生存、大有關係、刻下中國市面上所用之木料、以美國紅松及白松爲最多、本國所產之木料、尚不多見、總計此項漏巵、每年約有七千餘萬元之多、現在金價高漲、木價亦因之高漲、此爲中國人用外國人木料之原因、以此觀之、造林於衛生、及民族之生存、並水旱災等、皆有甚重關係、現在造林運動開始、無論黨的方面、民衆方面、必須努力實行、如中國每人各種樹一株、一年可有四萬萬株、中國林業、有莫大的希望、不過我們種樹、不能今天種上、明天不管、因爲種上不管、死了不如不種、此爲中國人最大之病、當力改之、果今年種樹、明年還種樹、今天種明天澆、林業不難發達、今次造林運動、就是民族生存之運動、挽回利權之運動、我們繼續　總理遺志、應積極謀林業之發展云、次由林業專家韓安、（現任青島市政府參事及農礦廳長于恩波市黨部代表張鴻漸相繼演說、十一時呼口號散會、（十六日）

長沙各界紀念總理

（長沙訊）湖南人民、於前日（十二號）上午九時、在教育會坪、舉行紀念　總理逝世五週年大會、計到黨政軍警學商各界、及其他民衆團體達四百處、人數約在十萬以上、日連日陰雨、是日忽天放曙光、似　總理在天之靈、暗示本黨前途、必將有無限之光明者、九時開會、何鍵主席、行禮如儀、首由何主席報告開會意義、繼省府委員兼財政廳長張開璉、十五師政訓處主任彭熙、省指委會宣傳部秘書陳介石等多人、相繼演說、均懇切沈痛、極爲動聽、旋宣讀大會致閻及中央通電、一致通過、最後高呼口號、聲震霄漢、革命空氣、一時極爲充滿、散會後、卽由湖南感化院、第一自由感化分所、畢任化裝講演、劇名「我們的總理」、將　總理畢生革命精神、描寫盡致、觀者莫不爲之感動云、

▲通電一。首都中央黨部國民政府鈞鑒、　總理領導國民革命、臨終猶諄諄於和平奮鬥救中國、現在外侮憑陵、民生憔悴、危忘之痛、懼不旋踵、全國上下、自當協力同心、力求治理、以慰　總理在天之靈、乃自閻百川發出蒸漾各電、持論既乖、舉國騷動、實違中央和平統一之意、並悖全國治望之般、近雖通電辭職、緣閻狡猾性成、已失國人信仰、擬懇予以嚴厲制裁、而安黨國、屬會擁護中央、誓爲和平統一之後盾、特電陳詞、維乞鑒察、湖南人民紀念　總理逝世五週年大會叩。

▲通電二。太原閻百川先生助鑒、　總理領導國民革命、臨終猶諄諄於和平奮鬥救中國、現在外侮憑陵、民生憔悴、危亡之禍、懼不旋踵、全國上下、自當協力同心、力求治理、以慰　總理在天之靈、不圖先生發出蒸漾各電、持論既乖、舉國騷動、撫問初衷、何以自解、茲開引咎辭職、尙不失爲君子之過、所盼當機立斷、迅出國門、勿爲羣陰包圍、致懷分譽、敝會追念革命之艱難、忱於和平統一之不可以已、謹率三湘民衆、努力擁護中央、特進忠言、祈賜省察、湖南人民紀念　總理逝世五週年大會叩。

▲植樹禮。又訊、昨日爲湘省各機關團體赴麓山植樹之期、記者於上午九時、至靈官渡、男女學生及各機關職員、在此候船者、已人山人海、至水陸洲時、亦復如此、登山而崛濤亭、但見旗幟飄揚、萬頭攢動、實爲空前之盛況、十一時、舉行植樹儀式、開會如儀、首由造林委員會常委蕭驥、報告開會意義、約分數點、（一）植樹典禮、照中央規定、原應於總理逝世紀念日舉行、因須渡河、多感不便、特遲一日、改於本日補行植樹、（二）造林運動經費、共爲九百八十元、以三分之一、樹立中山紀念林石碑、三分之一作宣傳費、其餘則供一切開支、（三）印發植樹方法、並由省農校組織宣傳隊、切實宣傳、（四）此次所植樹照中央規定、以公孫槐樹梧桐三種爲限、地點在峴濤亭側、報告畢、由何主席、宋建廳長、張財廳長相繼訓詞、對於提倡造林之意意、發揮盡致、散會後、遂分別規定地點植樹、計是日赴麓山不下兩萬人、實極一時之盛云、

湘省新建設

完成環城馬路。進行水道測量。開鑿自流井。

湘省快訊、湘省年來政局平靖、故官民多能從事於建設事宜、日來所聞關於新建設者又有數事、一、自流井、長沙市政籌備處與英商東方鐵廠有限公司商鑿自流井一事、頃已商訂合同、要點如下、一、價額爲上海現銀九千五百兩、二、合同簽字時、付百分之四十、鑿至二百尺深、或未至三百尺而已得滿意之飲料時、再付百分之三十五、本部工程完畢時付百分之十五、六個月後、付百分之十、三、保證每小時至少有二千二百加倫之水量、其水質已經化驗、確能充作飲料爲合度、四、簽字後一星期內、將一切應用機械運至工作地、再于十八星期內將工程完竣、但因工具損壞、或時局影響、或其他無能力所能阻之變故時、則工作時間須延長數星期、但超過限期時、每遲一月、罰金五兩、五、失敗時另鑿新井、二、水道測量隊、建設廳所設之水道測量隊、已由隊長曾世潴張鴻謨尚達等、擬具計劃大綱、及十九年上期業務實施計劃、具呈建設廳、請予核示、該廳以所定計劃、雖未能將湘資沅澧四大河流應測之地域、河身之灘州、分別正幹支流、湖蕩港汊、統程列計、然對於測量程序、大致尚合、應暫准照辦、已令督率員夫、分途積極進行、本期務將三角水準測量工作、趕速完成、並依次實施地形水方測量兩次業務、務於本年內將河床之縱橫斷面、迅速測竣、估出工程、以爲實施疏濬之準備、三、汽車公司、長沙市環城馬路、完成在卽、亟待籌設汽車、以資便利、茲有胡麐槐頭發起組織大湘汽車公司、已於昨九日午後五時、在九洲飯店開發起會議、已決定推劉棠獻葛暉南起草本公司簡章、樂增榮黃性存爲備員、各股東所認之股、限四月半繳納半數、月底卽須繳齊、以便籌辦一切、繳來之款、概存上海交通銀行、駐湘辦事處、開公司股本、已甚雄厚、進行亦務期迅速、是長沙之交通、不久將益臻便利矣、

浙民廳籌設公墓

▲擬定建設公墓須知。

杭州通訊、民政廳昨令各市縣長文云、案查設公墓、迭經令飭各市縣遵照辦理、限期成立各在案、茲特擬定建築公墓須知、隨令附發、仰卽查照辦理、切切此令、

▲建築公墓須知

一、各地方建築公墓、得斟酌經濟狀況、依本須知所列事項、二、建築公墓費用甚大之項、爲建造圍牆、使圍牆問題、易於解決、公墓卽不難成立、茲列舉圍牆建築之種類如下、由各屬依經濟狀況定之、甲、水泥圍牆、乙、至砌圍牆、丙、磚牆、丁、磚泥合築圍牆、戊、完全泥牆、己、木椿鐵絲欄代牆、庚、密植常青樹代牆、三、墓地面積、若廣地不易得、市縣城鎭墓地、可選擇面積九畝以上、鄉村墓地、可選擇三畝以上、四、凡由公家建造之公墓、其名稱均須冠以市縣區鄉鎭等地方名稱、及第一第二等字樣、例如某某縣第幾公墓、某某縣某某鎭第幾公墓、五、公墓管理室之建設、花木之栽植、得斟酌情形、分別緩急辦理、六、墓地公路之寬度、分正偏兩種、正路最狹五尺以上、偏路三尺以上、其建築爲石砌、鋪石子、或塡粗砂等法、就地取材、七、墓門以莊嚴堅樸爲主、並選用紅綠等鮮明采色、八、花木選用常青樹、及四時代謝開花之花樹、例如冬青、松、柏、梅、桃、月季、葵、桂、芙蓉、毛筆、臘梅、丁香等類、九、墓地中央、設一總祭臺、臺下建一磚製之爐、以便家屬祭奠之用、十、墓地有必要時、應作石砌、或三合土砌、或瓦筒裝接之水溝、通洩雨水、

粵省建設綱領施行之現狀

長途電話省港方面已完成　墾荒造林等項皆已在着手

建廳長鄧彥華在紀念週中之報告

香港特訊、昨十日晨、粵省府舉行紀念週、到有鄧彥華、金曾澄、許崇清、羅文莊、及省府下各機關職員二百餘人、行禮儀後、主席鄧彥華、遂作廣東施行建設計劃之報告、茲探錄如下、本黨以訓政開始、建設方殷、建設廳對於本省之建設、施行計劃、本來定下許多、而所出版之書本、亦有許多種、不過其中各位未明白者、故順便在紀念週中略爲報告、建設廳自去年定下之物質建設綱領、當時規定綱領之計劃做去、限二十年內完成實現、其目的係使人民於衣食住行四點完全充足、一切物質、盡量發展、當可以十年內將中國每年進貢與外國貨物之漏巵五萬萬元、收回以抵此、而其免受外國之經濟壓迫、其範圍則定爲國家資本及私人資本、國家資本爲直接生產之條件、私人資本爲直接生產之本體、當時定有十條程序、一、完成公路、二、舉辦模範事業、三、改良各縣市政、四、農田水利、五、建築商港碼頭、六、長途電話、七、開墾荒山荒地、八、開通河道、九、設備航政、十、設置氣象臺等、蓋非實行照以上十條計劃、則廣東將陷民窮財盡中、國雖表面上以農立國、但絕不改良、並無生產、廣東省爲富庶之區、每年只靠華僑所匯回之一二千萬元、而工業落後、工廠設立寥若晨星、巍峨高聳之烟筒、若可以見者、當有幾、然則富庶之謂何、建設廳規正開闢之公路、計全省、東幹線由廣州沙河起、至增城、博羅、惠州、海豐、陸豐、普寧、揭陽、潮安、饒平、以達閩省界、是爲第一幹線、南路則由廣州至佛山、順德、鶴山、江門、新會、臺山、開平、恩平、陽江、電白、以致合浦、防城、爲南路第一幹線、西路由廣州起經三水、四會、廣寧、至廣西之懷集、爲西路第一幹線、北路由廣州、流花橋起、經花縣、從化、佛岡、翁源、始興、南雄、以達江西、爲北路第一幹線、其次有韶坪公路、由韶關經樂昌、坪石而達南邊境、至於建設綱領中之十件、除公路外、如士敏士廠、已在西村建築、改良市政、免至成爲畸形之發展、而免空鄉閭之人、麕集城市、建築長途電話、省港方面、業已完成、不過尙須與港政府磋商完妥條件、其次由省至韶關、江門、汕頭等處、亦開始安設、開墾荒地、以興農業、蓋中國以農立國、而米不足供給、每年尙要由暹羅安南運米回來、甚至柴炭亦不夠用、苟尙不提倡種林、則年長日久、山間樹林已盡、故柴價之貴與林業不無關、也、其次如農產品之薯類、茶葉、蠶業無不落後、以致外貨充塞、如菓類中之金山橙而論、從前非常之少、今日則鄉間市鎭、亦莫不有金山橙矣、可見外貨進口日多、而中國之工業農業失敗、現在爲挽救計、能夠實現物質建設之十條事業、需款五百餘萬、仍不爲多、蓋去年朱騮先對兄弟言、浙省建設費定一千萬、廣東因軍事影響、以致不能建設、每月祇得二萬元、爲各職員薪水及行政費、幾有仰屋司農之嘆、何論乎建設、彥華忝任廳長、毫無成績、誠對於廣東三千萬人不住、亦非有所推諉、希望軍事早日結束、而後能實行建設云、（十一）

蘇財廳嚴懲擅自徵稅

沭陽縣長擅自帶徵地方補助費　財廳認爲不合予以記過之處分

鎭江特訊、蘇省財政廳、據沭陽縣長黃聖輪電稱、爲地方預算、勉強適合、對於民衆團體等費用、因挪墊甚鉅、擬帶征地方補助費等情、該廳因屬不合、呈省府予以撤職或記大過處分、以示懲儆、省府提出委員會議決、先予以記縣長大過一次、茲將財廳原呈錄後、

呈爲呈請事、案據沭陽縣長黃聖輪世代電稱、奉令停收漕米項下、帶徵北伐捐二元、業經遵卽照辦、惟漕留九角、經編入本年度地方預算、中途取銷、款無着落、迭經請示辦法、未奉明令、而教育建設各費、按月照撥、均係挪墊、又本年度地方預算、收支勉強適合、其臨時溢出之民衆團體經費、印刷縣志費、督學警服裝津貼種種款項、挪墊尤鉅、爰經縣長於本月二十六日、召集地方各團體各機關、開行政會議、討論補救方法、僉以各項用途、皆係地方重要事業、自應在錢糧項下帶徵彈補、決議卽於本年下忙、每畝大糧帶徵二分半、麥糧二分、小糧「地方補助費」一屆爲度、定名屯田免收、計可收入一萬餘元、全體通過、紀錄在案、復查本年下忙帶徵欵項、比較上年減少農金畝捐一角、聲捐七分、人民負擔較輕、加此徵欵、完成種種事業、且以本年忙漕正附稅合計、衆議既同、似無不合、尙未超過地價百分之一、除令飭財務局照案於下忙串票、附加蓋戳記帶收外、理合電陳、伏乞鑒核、俯予備案等情、據此、查前據該縣呈請等補留漕五角經費、卽會指令就地另行妥籌抵補在案、玆該縣仍在錢糧項下增加、已屬不合、且不先行呈廳核轉、遽令財務局於下忙串票加戳帶徵、再行呈報備案、辦事顢頇、咎無可逭、若使各縣相率效尤、則帶徵問題、皆可自決矣、除呈請鈞府予以撤職或記大過處分、以示懲儆外、至所有擅自帶徵之每畝大糧二分五厘、麥糧二分、並卽行佈告撤銷、不得稍有違誤、同至財務局另行妥籌、其已收者應由縣自行撥還、仍候核奪、除電令遵照外、理合具文呈請、鈞府核奪、仰祈鑒核示遵、謹呈（十九）

蕪湖短簡

▲市縣政府本日奉到省府電令、以着嚴加防範反動派、特令公安大隊及車巡隊全體出發、加崗邊巡、竟在街市查獲共產黨宣言及標語、因於晚間宣布戒嚴、所有公共娛樂場所、均令停演一晚、以重公安、

▲市縣黨部令（十八）日下午一時、分別召集所屬各機關團體、舉行三一八北平殉難烈士紀念大會、並發佈宣言、張貼標語、市縣民衆前往參加者三千餘人、市執委黃運昌等演說、全體高呼「打倒帝國主義及軍閥餘孽」等口號、態度甚爲激昂、

▲新編第五師三四兩團部隊、昨由江西附乘江安輪下駛過蕪、開往浦口轉赴津浦路南段駐防、

▲宣城人民自衛團、頃由上海購辦槍彈十八萬件、於本日運蕪、轉赴宣城、撥給應用、

▲五十二師派委劉楚英來蕪購辦軍米三千包、裝民船六隻、於昨日下午運往浦口、轉運徐州供給軍糈、

▲茂昌公司派員來皖採辦鮮蛋、運往上海、轉運出口、外間紛言該公司係洋商主辦、亟須加以取締、該公司近特致函蕪總商會、聲明自民十七改組、營業部純屬華人、請予註冊備案、（嘯、十八日）

勦匪部隊出發

蘇州通訊、太湖勦匪軍隊、業已陸續出動、開赴濱湖各處防守、勦匪總指揮司令部亦已正式成立、勦匪計劃、並經胡總指揮確定後、已電呈總司令部核示、一俟奉到總部電覆、卽當開始搜勦、惟帮匪方面、依然猖獗如故、昨日水上公安第三區十一隊、隊長徐伯英率隊在太湖緝捕、偵得匪方情形、特返城報告縣區長、據徐隊長云、現在太湖股匪、已各幫聯合、總計約千人左右、據自稱爲天下第一軍、匪總司令爲毛子龍、匪副司令爲太保小許錦彈充、現浦東幫大部份在陽澄湖一帶、海州幫則在洞庭東山、最近日佔據澤山三山、以備拒官軍、其餘各幫則散處湖中、四面逃援、匪幫雖悍、合計祇有千人、易搜勦、所憲者爲各地難民、江北山東河南湖北各籍均有、人數頗衆、聞有三四千人、難民船中多藏槍械、假求食爲名、往來濱湖各縣、川流不息、實則與幫匪結合、且亦受反動派指揮、狼狽爲奸、擾害地方、彼以難民爲招牌、又未便遽加武力、聞經報告區長後、已議定計劃、對於勦匪方面、請示胡總指揮辦理、對於難民方面、擬由水警實施檢查、見有槍械、一律沒收、查無槍械、亦行押逐出省、以免爲匪作倀、助長匪勢、

蘇州撤銷包稅制

蘇州通信、本邑各業商應繳稅欵、多由認商包稅、按月繳由稅局轉解、現財政部於包稅制度、業已撤銷、凡各業認稅、如已經限屆滿、則取銷認商包辦、收回自辦、設已滿而欲繼續認繳者、則祗准按原額、增加稅率、財政部蘇江特派員公署委員、召集本城各業商會同討論認稅加額問題、到有絲業、綢業、石料、顏料業等各代表、結果各代表以值此商業凋零、民窮財盡之際、而政府轉權加稅、恐商人無此實力負擔、日增加稅額、事關全體、非一二代表所能擅專、須由各該業商全體會議後、方能決定、候委員認可、所述係屬實情、允俟各業自行會議後、再行核辦、

江蘇區長訓練所

鎭江通訊、蘇省區長訓練所、昨日上午十時、舉行畢業典禮、到省府代表趙鳴九、民政廳代表吳壽彭、農礦廳代表孫恩、專縣黨部代表斯白等數十人、由繆斌主席、首由主席報告區長訓練所第二期辦理經過、並謂學員收來籌辦地方自治、須從普及教育、與改進農業著手、次由省政府代表趙鳴九農礦廳代表孫恩彭民政廳代表吳壽彭縣黨部代表陳斯白來賓王伯秋胡樹聲及該所教育主任顧倪南等相繼演說、末由學員謝浚致答詞、禮成而散、

蘇農廳散發茶種

江蘇省農礦廳廳長何玉書、以富杭路寧鎭向滬等沿線地方、山灌灌、不能生產、殊爲可惜、且荒廢、不特有礙觀瞻、前特委該廳墾務委員會沈素生、許振南等委員前往調查、結果認定沿線等縣地方氣候土質、均宜於植茶、當卽擬定墾荒植茶計劃、編印種茶淺說、派員攜往一同散發、以示提倡、復購到大批茶種、聞何氏此次委派該廳墾務委員會幹事杜和清在江甯湯山散發茶種、並講解利用荒山植茶之利益、與種茶之方法、及收益之迅速等、農友極表歡迎、隨即爭索、竟以所帶有限、無以應付、現何氏擬再購大批茶種、派員繼續散發、以資推廣、

蘇州電話添新機

蘇州通信、交通部蘇州電話局、年來營業發達、話戶激增、致原有之二千號總機、行將號滿、後來者不免向隅之憾、該局長、初擬在閶門外勘地建屋、設一分局、另置一八百門之活機、便利用戶、但預算經費甚鉅、本局營業雖稱發達、而實際祇圖利民、不計盈虧、故自民十一起至昨年止、積虧已達三萬餘、實無財力、增設分局、交通部一時無從撥此鉅欵、現決取銷分局之議、就本局添置一八百門話機、以便用戶陸續報裝、將此項計劃呈部示、俟奉准、卽着手進行、

吳縣新公安接任

蘇州通信、本縣公安局長鄭誠元奉委調升溧陽縣長、所遺縣公安局長、委曹彼屏代理、茲鄭局長於前日自太湘勦匪歸來後、卽與新局長曹小屏會晤、接洽交接事宜、已由新局長定今日（二十一）上午八時接位、至鄭局長於交卸後、尙須在蘇署一切、始赴溧陽就縣長之職、聞定二十八日啓行赴溧、四月一日接任云、

蘇公安局領新械

蘇州通信、市公安局長鄒競、前次進省時、曾面陳民政廳長、購領剝殼槍二十桿、子彈一萬發、當奉繆廳長核准發給、茲鄒局長以省政府奉令改組、新舊員交替在卽、此項槍械、係奉繆廳長所准、故特委總務科職員劉樹藩晉省、至民政廳具領、聞此項剝殼槍領回後、擬發交本局自由車隊應用云、

錫實行強迫教育

無錫通訊、本邑黃巷區民衆學院、爲促進民衆教育起見、特行擬就強迫識字辦法、凡村民年在十二歲以上二十歲以下、一律逼令入校、昨由公安第五分局派警一舉、協同進行、

方鼎英蒞錫遊覽

無錫通訊、陸軍第四十四師師長方鼎英、於前日上午自滬乘車來錫、當由孫長雁一汽艇、陪同遊覽梅園黿渚等處名勝、傍晚返城、並由孫長在新世界西餐間爲方氏洗塵、聊盡地主之誼、昨日（二十）上午、方師長卽行離錫晉京公幹、

無錫編組騎巡隊

無錫通訊、本縣警察隊隊長朱振國、近以游勇槍殺民衆情事、層出不窮、乃於前日手諭騎巡隊長倪雅宜、卽日編組騎巡一隊、晝夜分班梭巡城廂內外、以維治安、並商准公安局長黃貞白、調用馬槍、又該隊組織之警官研究班、於二十日上午十時舉行開學典禮、

錫謀財害命案開審

無錫通訊、本邑南門外南塘灣益堆棧主人黃浩卿之包車夫朱阿三、於本月十日夜間持斧潛入本棧賬房內行刦未遂、劈傷賬房蔣福同之頭部、昨日公安局將兇犯朱阿三及利斧呢帽血衣等證物、一併解縣訊辦、蔣福同傷已痊癒、亦到案對質、當由承審員開庭審訊、並沈訪檢驗吏當庭驗明蔣之右後肩胛有板斧尖角傷一處、次訊朱阿三、據供詞致展、堅不承認、承審員諭令蔣福同飭回、朱阿三收押、聽候核辦、

爲車輪輾傷以後

意外事情足以損傷皮膚而致痛苦者無慮千百爲車輪輾傷其一耳但無論爲何損傷苟立敷以如意膏則重者立輕者立愈矣

上海參業學校教員徐一鶴君來書云「去蜡鄙人足背爲東洋車軋傷因彼時天氣嚴寒遂潰爛而成凍瘡日不能行夜不能寐殊深痛苦後敷以如意膏立覺痛止腫消不數日卽完全痊愈洵神品也」

如意膏係用最新科學方法以八種療膚珍品配合而成不獨可治輾傷割破火灼湯潑跌損蟲咬卽疹瘰疥癬疔瘡癰疽黝影痔瘡以及一切無名腫毒亦極神效價目每匣六角六匣三元郵費免收遠東總發行上海江西路六十號韋廉士醫生藥局各埠藥房均有出售

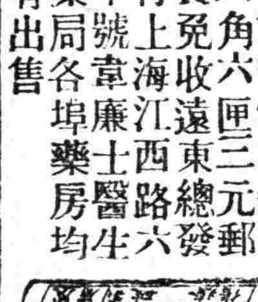

如意膏顯厥奇功

德商　美最時洋行　掛燈

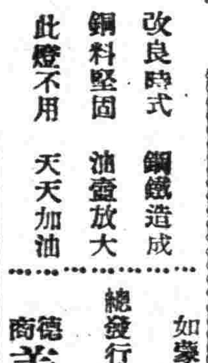

改良時式　鋼鐵造成　銅料堅固　油壺放大　此燈不用天天加油

如蒙函索詳章　請附郵票三分

總發行上海英五馬路　方生記汽燈號

德商美最時洋行啓

唐拾義久咳丸

革咳防癆

上海廣西路角　父子大藥廠　每瓶一元　各埠經售

中法藥房總號

新屋落成

擇於三月十六日開幕舉行大廉價

大贈品一個月

總號　北京路西口芝罘路

分號　三馬路　靜安寺　虹口　新開十六鋪

同時舉行廉贈

黨務

余致力國民革命凡四十年其目的在求中國之自由平等積四十年之經驗深知欲達到此目的必須喚起民衆及聯合世界上以平等待我之民族共同奮鬥
現在革命尚未成功凡我同志務須依照余所著建國方略建國大綱三民主義及第一次全國代表大會宣言繼續努力以求貫徹
最近主張開國民會議及廢除不平等條約尤須於最短期間促其實現是所至囑

本市執委會發表 告全市同志書

三二一紀念

全市同志們、

今日何日、不是我們上海地方革命紀念日嗎、民國十五年（即西曆一九二六年）七月九日本黨國民革命軍自粵誓師出發北伐、所向無敵、勢如破竹、一舉而收復湖南、再戰（十月）而攻克武漢、底定長江上游、十六年春更移師東指、安徽、江蘇、浙江、相繼克復、三月二十日、就是國民革命軍達到龍華、逆軍撤退滬上的一天、事前長期間在軍閥淫威壓迫下、輾轉呻吟的全市民衆、在革命軍頻頻的捷訊中、都高熾着革命的火焰、更在同志們的領導下、一致的盡力於軍閥陣營的搗毀、和籌待着革命軍隊的開來、當革命軍前鋒已衝到龍華消息傳到以後、學生們就罷課了、工人們罷工了、全市民衆在最緊張的形勢下、開始與頑强的軍閥作殊死的戰鬥、閘北南市民衆們與畢庶澄部下巷戰時的悲壯情形、至今還在上海民衆的心目中、留着很深的印像、終於革命軍不戰而克服上海、民衆力量的雄偉、至此眞是充分的表現出來、我們的堅苦卓絕的奮鬥、至此便有一部分的成功、而秘密的工作、亦可告一結束、開始在黨治下公開的努力於殘餘軍閥的追擊、及一切破壞後的建設、次日（即三二二）上海全市市民、開市民大會於公共體育場、歡迎國民革命軍、態度之激昂、意旨之懇切、儀式之隆重、實爲空前所未有、後來（民國十八年）經本市執委第三十三次會議決議、遂定此日（三二一）爲上海地方紀念日

同志們、我們爲什麼要紀念這「三二一」呢、

（一）我們紀念「三二一」、不是紀念「三二一」這個日期、是紀念「三二一」這一天我們的一部份的成功、是紀念國民革命勢力的進展、是紀念「三二一」以前本黨將士的犧牲、也是紀念我們自己努力奮鬥的成績、

（二）我們紀念「三二一」、不是僅僅地紀念過去、我們紀念過去、是要把過去的奮鬥所獲得的經驗、作我們今後繼續努力的方針、是要我們紀念過去奮鬥的困難艱辛、而珍重和愛護由此困難艱辛的奮鬥所獲得的地位、更要我們紀念過去諸先烈因革命而犧牲的精神、作我們今後的策勵、

誰也知道、上海是全國最重要的都市、他在經濟上、地勢上、與政治上、都有控制全國左右大局的力量、爲革命勢力與反革命勢力必爭之地、而上海一隅的安危、對於中華民族的生存、國民革命的前途、是有莫大的關係的、我們在上海的同志、爲中華民族計、爲國民革命計、對此應如何的同心協力的去保持他、發展他呢、但是、現在的上海、一班反動份子、因爲有租界做他們的護符、大有蠢蠢欲動的形勢、企圖破壞國民革命、計劃一切反動逆謀、這是多麼危險的一件事啊、中華民族的生命、國民革命的前途

在這「三二一」紀念的一天、希望我們親愛的同志們、能留心現在緊張的局勢、應怎樣恢復「三二一」以前在秘密工作時代的過去的努力、追憶我們奮鬥精神、繼續不斷的去領導全市民衆、向反革命者作戰、使國民革命不致在反動勢力的破壞中途停滯起來、我們要剷除匿居租界私運活動的共產黨、改組派、以及其他一切反革命勢力、保全上海社會的安全、發展我們革命的勢力、鞏固黨基、培植國本、這是我們上海的同志們對於民族與革命的前途應担負的責任、也就是紀念這「三二一」紀念的一個最重要的意義、

同志們、我們同心協力吧、去努力吧、

蘇省整委會專電 慰問洪深 並唁梁忠甲

▲慰問洪深電　洪深同志大鑒、尚大光明公司開演「不怕死」影片、同志挺身抗議、辱我國家民族太甚、振臂一呼、喚醒人心、竟遭毆打之侮辱、本會對於同志此種不畏强禦之精神、彌深欽佩、近據報載、同志已向法院起訴、尙祈再接再厲、奮鬥到底、務達合法解決之目的、以爭國家民族之光榮、臨電諸維荒察、中國國民黨江蘇省黨務整理委員會叩皓、

▲唁梁忠甲電　東北邊防司令長官張漢卿先生勛鑒、客歲東鐵肇釁、赤俄寇邊、中央以叛逆紛起、用張討伐、至使東北一隅、獨當大敵、韓旅長光第、梁總指揮忠甲、殺敵陷虜、生還後、吾黨同志、憤痛之餘、尚幸國有名將、禦外侮、臥薪嘗胆、誓圖恢復、乃噩耗傳來、梁總指揮近又突然逝世、天乎不弔、壞我干城、本會同人、彌深痛悼、特請先生代致吊唁、慰幽魂於泉壤、諸希亮察、臨電哽咽、中國國民黨江蘇省黨務整理委員會叩皓、

浙省執委會再電中央 永遠開除閻逆黨籍

——第九十二次執委會議——

請中央飭內部修改喪禮草案 全國商聯措詞荒謬並請議處

浙江省執委會於十八日下午二時舉行第九十二次執委會議、出席者朱家驊、李超英、張强、葉溯中、馬文車、列席者楊雲、方青儒、主席朱家驊、記錄陳貽蓀、主席恭讀總理遺囑、報告事項（略）、執委五人、未到執委以外、臨時補充、

討論事項　一、本會法規審查委員會呈、修正「縣黨部組織通則」「懲獎條例」「保障規程」「服務規則」「黨員任命暫行條例」「懲獎規則」「宣傳規則」等案、決議、修正通過、一、轉呈中央、二、本會宣傳部呈、擬請中央飭內政部修改喪禮草案、決議、轉呈中央、三、國民政府爲各地司法機關對於民刑案件、終結時雖主文宣言、而正式判決書不作成者、或送達遲延、訟民受累非淺、司法院據呈請通令飭遵案、決議、函本省高等法院、

臨時提案　一、龍游縣黨部呈、該縣直屬區執委會、逐安縣區執委會先後電爲羅縣長擅捕常委王復禎、搗毀文件、驅逐縣黨部工作人員、請轉省政府撤懲案、決議、轉呈省政府、二、各縣黨部爲全國商聯會呈中央解釋土豪劣紳條例案、措詞荒謬、請予議處、決議、轉呈中央、三、臨時、嘉興縣黨部呈請撤懲該縣公安局長案、決議、轉省政府、四、本會監察委員會呈、擬請省政府令飭各縣長、不得干涉黨務案、決議、通過、五、黨部請中央迅即永遠開除閻錫山黨籍、並明令討伐閻錫山、馮玉祥、決議、再電中央、迅即永遠開除閻錫山黨籍、並明令討伐閻錫山、馮玉祥、

全國訓練會議決議案全文

（續）

二、訓練的原則

甲、一般原則、一、依據三民主義定最高的訓練原則、二、崇信中國國民黨爲領導革命唯一的黨、三、認定中國國民革命爲解放中華民族唯一的途徑、與解放世界被壓迫民族及被壓迫民衆之先聲、乙、個別原則、一、訓練民衆之原則、本黨在第三次全國代表大會對於第二屆中央執行委員會黨務報告決議案、關於過去之民衆運動、認爲不無缺憾、故今後民衆運動之全部方針、於原則上有須明白確定者四端、一、民衆運動、必須以人民在社會生存上之需要爲出發點、而造成其爲有組織之人民、二、全國農工、已得有相當之組織者、今後必須由本黨領導之、並努力協助其進展、使增其智識與技能、提高其社會道德之標準、促進其生產力與生產額、而達到改善人民生計之目的、三、農業經濟佔中國國民經濟之主要部分、今後之民衆運動、必須以扶植農村教育、農村組織合作運動、及灌輸農業新生產方法爲主要之任務、四、本黨對於男女之青年、今後應極力作成學校以內之自治生活、實行男女普遍的體育訓練、提倡科學與文藝之集會結社與出版、獎勵實用科學的研究與發明、至如何實施上項方針、則應依遵最近三中全會決議之民衆訓練基本原則、以爲今後實施民訓工作之準繩、其原案如下、一、爲原則、（一）訓練人民、須認人民組織團體、以自動組織爲原則、（二）訓練人民在社會上之需要、及以黨訓政之精神、二、訓練黨員之原則、按三全大會之議決、確定黨員訓練工作的原則如下、（一）消極的剷除共產黨遺留於黨內之殘毒、積極以總理遺教培養黨員歷史的德性、（二）在訓政期內、黨員與其所屬之黨部、實爲人民由訓政以致於憲政時期之教師、故其本身必具備政治科學之常識、並了解本黨所決定之訓政方案及一切建設計劃、三、各級黨部之訓練黨員工作、應在中央指定規範以內、整個進行、並以各種切實有效之方法聯貫考查、四、各級黨部於訓練黨員進程中、應於組織宣傳等方面互相照顧、並確定亦相互的關係、厥後中央爲使此原則施諸實行、會於上年七月二十六日第二十六次常會通過黨誼黨德之標準案、（要）黨誼黨德之意義與標準、均加正確之規定、以作訓練黨員之準則、最近中央三中全會、對於黨員訓練工作方針、復有下述之規定、一、黨員須知提高黨權、在其人格之健全、學識之修養、與能力之充足、與其在社會上取得人民的信仰、然後能領導人民以實行主義、若不努力實際工作、徒以提高黨權之口號號召羣衆、反有損於黨務之發展、二、黨員須努力爲社會服務、使地方教育事業、經濟事業、俱能發展、則人民自能發生信仰、劣紳土豪、在政治上經濟上的特殊地位自然不能存在、三、黨員須以服務爲目的、不以奪取爲目的、四、黨員是人民的導師、應該到學校去教育青年、到社會去教育民衆、五、黨員須注意與人民接近、宣傳主義、在感化人心、使人民心悅誠服、其態度務要和善、自能減少障礙、六、黨員心須虛心認識自己能力之不足、而時時增加智識、必須注意發展創造能力、而處處求其實現、三、訓育童子軍的原則、一、一切訓練、以兒童爲本位、本黨基於此原則、以訓育童子軍、爲對於全國青年兒童之基本訓練、藉以充分發揚中華民族精神、二、承認童子軍「求世界和平」之要旨、促進國際間之好感、三、認眞執行童子軍誓詞與規律、注重言行一致、四、注重德智體羣五育的平均發展、五、注重野外生活、六、注重政治常識的訓練、七、實際服務社會、四、實施黨義教育之原則、本黨第三次全國代表大會對於教育宗旨及實施方針、會有極詳明之決議、今後推行黨義教育工作、要當奉爲準則、茲錄原案於後、一、教育宗旨、中華民國之教育、根據三民主義以充實人民生活、扶植社會生存、發展國民生計、延續民族生命爲目的、務期民族獨立、民權普遍、民生發展、以促進世界大同、二、實施方針、一、各級學校之三民主義教學、應與全體課程及課外作業相貫連、以史地教科、闡明民族眞諦、以集會生活、訓練民權主義之運用、以各種之生產勞動的實習、培養實行民生主義之基礎、務使智識道德、融通於三民主義之下、以收篤信力行之效、二、普通教育、須根據總理遺教、陶融兒童及青年「忠信仁愛信義和平」之國民道德、並養成國民之生活技能、增進國民生產之能力爲主要目的、三、社會教育、必須使人民具備近代都會及農村生活之常識、家庭經濟改善之技能、公民自治必備之資格、保護公共事業及森林之習慣、養老恤貧防災互助之美德、四、大學及專門教育、必須注重實用科學、充實科學內容、養成專門智識技能、並切實陶融爲國家社會服務之健全品格、五、師範教育、爲實現三民主義的國民教育之本源、必須以最適宜之科學教育及最嚴格之身心訓練、養成一般國民道德上學術上最健全之師資、爲主要之任務、於可能範圍內、使其獨立設置、並盡量發展鄉村師範教育、六、男女教育機會平等、女子教育、並須注重陶冶健全之德性、保持母性之特質、並建設良好之家庭生活及社會生活、七、各級學校及社會教育、應一體注重發展國民之體育、中等學校及大學專門、須受相當之軍事訓練、發展體育之目的、固在增進民族之體力、尤須以鍛鍊强健之精神、養成規律之習慣爲主要任務、八、農業推廣、須由農業教育機關積極設施、凡農業生產方法之改進、農民技能之增高、農村組織與農民生活之改善、農業科學智識之普及、以及農民生產消費合作之促進、須以全力推行、三、（略）

四、今後訓練的實施

甲、中央方面、子、一般的、一、遵照總理遺教、歷次代表大會、中央全會及中央常會決議案、並參照各地實際狀況、制定各種訓練方案與法規、二、制定各種訓練之材料、三、修訂並編輯圖書刊物、審核有關黨義之各種材料、四、搜集並編輯各級黨部訓練工作實施綱領、羅致並培養各種訓練人材、五、定期舉行全國訓練工作視察、並隨時派員爲有關訓練之調查、六、考核各級黨部訓練工作成績、並分別獎懲、七、確定黨部政府對於訓練工作上之權責、八、指導各級黨部訓練工作之進行、並糾正訓練工作上之錯誤、九、定期測驗各級黨務工作人員一般黨員及民衆之思想與品質、丑、關於民衆訓練者、一、督促各級黨部指導人民團體依照新頒法規組織或改組、二、規劃平民教育及特種業務教育之進行、三、提倡並研究生產方法之改良、並扶植改良生產之機關、四、提倡學術研究、並規定其進行之計劃、五、督促各級黨部積極實施四權之訓練、並勵行七項運動與自治工作、寅、關於黨員訓練者、一、規劃黨德黨誼之訓練、二、規劃黨員對於民衆教育之工作、三、規劃預備黨員之訓練、四、規劃各特別黨部黨員訓練之實施及其與所在地各級黨部訓練工作之關係、卯、關於童子軍訓育者、一、完整中國童子軍司令部之組織、並嚴密其工作、二、規定童子軍一切事物之標準、並嚴勵執行之、三、給予童子軍服務研究學術之便利、並隨時鼓勵、其對於童子軍事業上意見之發表、四、提倡童子軍用品之供應、並扶助供應機關之設立、辰、關於黨義教育者、一、考核各級教育行政機關及各種教育機關黨義教育之成績、二、計畫民衆教育職業教育補習教育之實施、並釐定關於識字教育實施計畫、三、促進邊疆教育之實施計畫、四、訂定黨義教育之實施計畫、並釐定各級學校教職員研究黨義辦法、並考核其成績、乙、地方方面、子、一般的、一、切實遵照總理遺教、二、切實遵照並迅速實行中央頒發之訓練方案法規、三、切實遵照並迅速實行中央頒發之命令、四、搜集並編輯各種訓練之材料、審核當地有關黨義之圖書刊物、五、依照中央所頒發之訓練實施綱領、詳訂訓練工作實施程序、六、羅致並培養各種訓練工作人材、七、隨時舉行當地訓練之調查、八、視察並派員參與訓練工作、九、工作報告、務須按期呈送、以使考核、十、訓練工作實施時應與組織宣傳方面發生聯絡關係、十一、定期測驗各級黨部工作人員一般黨員及民衆的思想與品質、丑、關於民衆訓練者、一、指導各種人民團體依照新頒法規完成其團體組織、二、推行平民教育及特種業務教育、三、研究並推行生產方法之改良、四、扶植改良生產之機關、五、提倡學術研究並推行其進行計劃、六、實施四權之訓練、並努力地方自治工作、七項運動、寅、關於黨員訓練者、一、實施黨德黨誼之訓練、二、實施預備黨員之訓練、三、督促黨員實施民衆教育之工作、四、督促黨員實施地方社會事業之工作、卯、關於童子軍訓練者、一、擴大並推進童子軍事業社團之組織、二、提倡童子軍之露營及戶外各種集會、三、切實作童子軍學理上之宣傳、並鼓勵兒童家長與童子軍服務員合作、辰、關於黨義教育者、一、會同當地教育行政機關促進各級學校及社會教育機關實施黨義教育、並考核其成績、二、督促當地民衆教育機關實施黨義教育之設立、並考核其成績、三、督促各級學校聘請合格之黨義教師、並辦理黨義教師登記事宜、四、督促當地黨政軍警各機關工作人員及各級學校教職員切實研究黨義、五、審查當地各級學校教職員有關黨義之教材及著作、六、調查並統計各級學校及各種社會教育機關實施黨義教育之狀況、

中央執委會調查 區黨部 分部 確實數目

訓令各省市黨部轉縣市黨部 限文到兩星期內塡送報告表

中央執行委員會、訓令各省各特別市黨部、限期塡報各所屬區黨部區分部報告表、茲將原令及表格分誌如下、

▲訓令　爲令遵事、查本黨宣傳之意義、原以喚起全國民衆、依照本黨主義政策、共謀中國之自由平等、而負此項責任者、則爲本黨之基本組織、接近民衆之區分部、故宣傳品之發行、自應以區分部爲單位、在過去一年中、照比例平均分配、遞發各省市縣黨部分別存轉、雖較以往發由省及特市黨部轉發辦法爲當、而各黨務發達之區、常感不足、其無黨部之處、反等於虛擲、宣傳之效率既減、印品之損失靡窮、似此情形、應謀救濟、茲特製定各省市縣所屬區黨部區分部報告表、令發各省及特別市黨部分別轉飭所屬、限文到兩星期內、依照表內所列項目、據實塡報、以資依據、除分令外、合行令仰該黨部即便轉令所屬縣市黨部、限文到兩星期內、依照表內所列各項、據實塡報、又以後各該縣市所屬區黨部區分部等、如有變遷、亦應隨時呈報、以憑核辦、庶使全國黨部均能得到中央宣傳品、分配既無偏廢、功效自能增益、此令、計發各市縣黨部所屬區分部報告表□份、

▲表格（此表爲全表面積之八分之一）

中國國民黨　省　特別市　縣　市黨部所屬區黨部區分部報告表

區黨部名稱	區黨部地址	所屬區分部名稱	區分部地址	區分部黨員人數	備考

注意

1 表內各項均須詳細塡明，以便稽核。

2 區分部應列所屬區黨部項下，不要混入其他區黨部欄內。

3 如係直屬黨部，宜列在右排，並在備考欄內註明。

4 報告表須到後，限二星期內塡就，直接呈部。

浙省永嘉縣黨員最近統計

浙江省永嘉縣黨部組織部、以該省徵求預備黨員、行將開始、對於總登記以後之黨員、實有統計之必要、當根據各區黨部區分部最近呈報、及該部自行調查所得各種材料、分別製就全縣黨員「性別」「職業」「年齡」「籍貫」「教育程度」比較圖、及各區分部黨員人數比較圖等六種、以作徵求預備黨員時之參考、又該縣原有黨區圖、尙嫌略畧、茲亦套色付印、以最近劃定之黨區爲標準、頒發各下級黨部應用、茲將各種統計結果、記錄如下、（性別統計）男性三〇一人、女性一八人、（職業統計）農人七一人、工人二三人、商人二七人、黨務一三人、政界一一人、教員九一人、學生四五人、軍界六人、警界三人、自由職業八人、其他七人、（年齡統計）自十五歲至二十歲四五人、二十一至二五歲八二人、二十六至三十歲六五人、三十一至三十五歲五七人、三十六至四十歲三七人、四十一至四十五歲一二人、四十六至五十歲六人、五十一至五十五歲九人、五十六至六十歲二人、六十一至九十歲三人、（籍貫統計）樂清一人、瑞安二人、青田一人、臨海二人、湖北一人、廣東四人、江西一人、紹興一人、松陽一人、平陽二人、永嘉三〇一人、（教育程度統計）小學程度一〇二人、中學一四一人、大學一二人、專門二〇人、完全未受教育四四人、（其曾在私塾讀習者併入小學）、

光華眼鏡公司
英租界大馬路 大慶里口

目爲人身主體凡一舉一動無不須目光不充或短視或散光當局者殊感苦痛敝公司特聘光學專家精製各種眼鏡驗光準確保能使客家滿意回復康健 請來一試便知 光華眼鏡公司謹啓

聲明類

推受兩盤聲明
上海臨時法院公告
汪益大主汪鳳梧鑒
吳江盧墟朱清要事 緊啓
緊要聲明
退保聲明
聲明作廢
恆鑫小號合夥單失竊聲明

聲明作廢
受盤聲明
推受盤聲明
脫離夫妻關係聲明
推受股合併聲明
冠華巽記帽莊改組聲明
聲明作廢
姚德賢張阿李離婚聲明
聲明
受盤聲明

鮑記啟林聚林 林花鮑根要事
出盤聲明
推受盤聲明
上海法界審廨示達 海租會公公送
緊要聲明
推盤受盤合併聲明
推受盤聲明
推受盤聲明
聲明作廢
緊要聲明
推盤聲明

受盤聲明
推受盤聲明
緊要聲明
永大號聲明
長豐福記啓

遺失類

遺失棧單聲明
遺失提單聲明作廢
失竊聲明
曹耕陶失了圖章
遺失印章聲明作廢
遺失方單聲明
遺失聲明
遺失聲明
遺失田單聲明作廢
遺失田單聲明
遺失圖章聲明
遺失票據
遺失圖章

體育消息

全市運動會授獎典禮
全市運動傑出人才第一次的總褒獎
將於全運會場使國人留一絕好印象
我民族精神體魄之健康有極大進化

全市運動會自於十三日開始舉行、歷七日而畢、誠爲本市運動界空前之盛舉、昨日下午三時、在商整會舉行授獎典禮、到張市長暨市長夫人、教育局陳局長、及各委員各職員各選手等、共計六百餘人、由張市長及陳局長主席、姚庚夔記錄、

▲台上滿陳獎品　此次大會所征集之各項獎品、至爲豐富、尤以張市長所贈之岳軍盾、教育局長之上海盾、及陳局長之德徵盾、最爲富麗、此外盾旗鏡欘等物、不下百數十件、金碧輝煌、十分堂皇、又訊、所有各機關贈與各項運動優勝者之獎品、已誌昨報、此外尚有民國日報館、我武維揚銀盾一座、贈與十項運動第一曹裕、市教育局市欄英豪銀盾一座、贈與女子田徑賽總第一張璧如、市一體育場鏡框一座、贈與女子籃球亞軍東南隊、

▲主席陳德徵致詞　行禮如儀後、即由主席陳德徵氏演說、略謂「各位大會職員各選手、本市第一次全市運動大會舉行七天、事先及事後精神形式却很好、使本市市長及主持運動會者、非常愉快、這次的成績非常美滿、但我們首先感謝的、是各位委員先生們、因爲全靠他們的力量、才有這樣滿意的成功、在本市第一次舉行市運動會有這樣許多傑出的人才來參與盛舉、預望前途、實深樂觀、查此次運動會係出席全國運動會之預選、而全國運動會又係遠東大會之預備、故每選手所負之使命甚爲重大、本市選手成績不弱、此次選出以後、尚希加倍努力、在全國運動會中佔得優越地位、而更進一步在遠東運動會中爲國家奪得光榮以歸、如各運動員中有因役課及其他業務關係而不能赴杭者、本局決極力爲之設法、使免除此項困難、而共爲本市爭光、今天發給各位選手的獎品甚多甚多、這是諸位努力的成績的紀念、請大家珍重」云云、

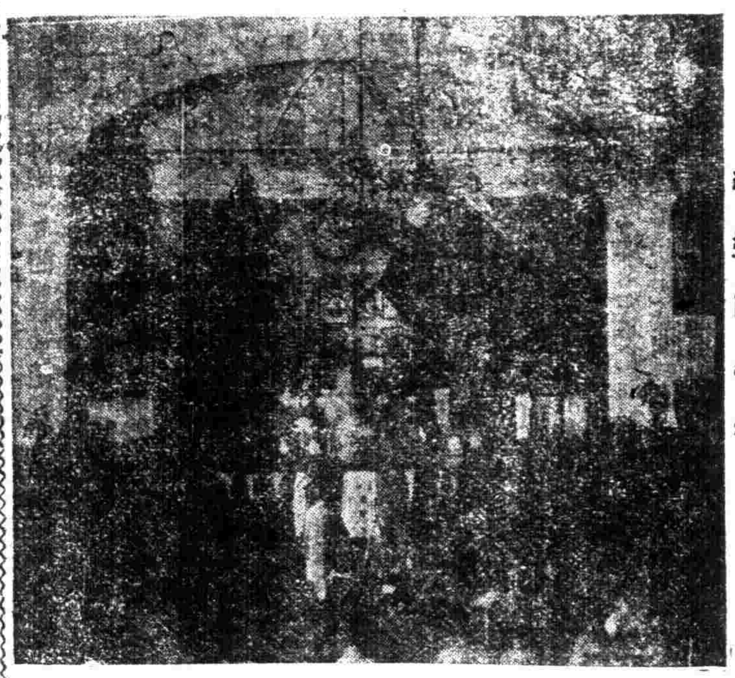

給獎時情形

▲發獎時情形　次乃開始發給各項獎品、計各項運動錦標亞軍及各項田徑賽運動之前四名、均得由張市長夫人一一發給、一時歡聲雷動、尤以王季淮所得獎品爲多、此外名單、已載昨報不贅、

▲張市長致訓辭　給獎既畢、乃由張市長致訓辭、略謂人生數十年、在時間空間佔了一個位置、就當爲國家社會任事業、盡他應盡的義務、但無論担任何種事業、總須有健全之體魄、圓滿之精神爲基本、基本不固、事業就不能遠大了、國家社會提倡運動的意旨、就是爲強健國民的體魄、振作國民的精神、有一分精神、就有一分事業、有十分體魄、就能盡十分責任、精神體魄是互爲因果的、有健全的體魄就有圓滿的精神、運動大會表面的成績是強壯各人體魄、而實際上體魄壯、精神自然奮發、不過鍛鍊體魄與鍛鍊精神須彼此兼顧、不能偏重、其所收的效果、自然更好更完美、不論古今中外、立國之道與社會進化之程序、均注重於國民之體育、如從前德國所倡之軍國民主義、日本之武士道、以及其他運動方法之提倡改良、日求進步、不但對內改善國民之精神體魄、對外亦可以禦侮、即如中國古時亦然、大學以格物致知誠意正心修身齊家治國平天下爲一貫之學問、而自天子以至于庶人、壹是皆以修身爲本、何以謂之修身、即是修養精神體魄、假使國民之體魄、果能注意修養、自能日臻康強、消極方面可以減少疾病痛苦、積極方面可以担任遠大事業、社會本係國民各個分子集合而成、分子健全、社會自然安富、一切風俗自然完善、民族以國民爲主體、國民體魄強健、精神活潑、民族亦自然強盛、値此帝國主義橫行時代、凡我國民皆當鍛鍊體魄精神、合於古人修養身心之旨、以安定我社會、以強盛我民族、一洗從前老大帝國之恥辱、並以救濟現代弱小民族之痛苦、使老大帝國與弱小民族名詞、不再入於吾人之耳、此次我上海全市運動大會、已有柳與成績之表演、惟因籌備期間之短促、經費之支絀、故未能充分發展、但有此成績表現、已予全市以大好之印象、現在距全國運動大會之日、僅有十天、深望好好練習、加以充分之準備、屆時可以發揮於全國運動大會之會場、使全國人留一絕好之印象、以我民族精神體魄之健康、爲重大之進化、此鄙人之所期望而愉快者也、

市長夫人致詞　略謂今天本市運動大會舉行給獎典禮、躬臨盛舉、實深榮幸、此次運動會尚係本市空前盛事、前幾天聽說運動會籌備時間不多、經費也很少、但開會後、成績却甚優異、誠堪欣慰、現運動會雖已閉幕、而各選手又將赴杭出席全國運動會、爲本市爭光、此後復將出席遠東大會、爲國爲民族以努力、故各位所負之使命甚爲重大、今日給獎、在各選手可以留一勝利之紀念、而在我個人、亦深覺得非常愉快、謹祝各位前程萬里云云、辭畢、即於合衆熱烈掌聲中散會、

全國運動會上海代表團
今日開領袖會議
□陳德徵自任總代表
□委蔣湘青爲總教練

全國運動會上海特別市代表團、業經組織就緒、已誌昨報、精神雄健、頗具奪標決心、惟總代表一席、關係重大、決由市教育局局長陳德徵氏自己担任、俾資鎭攝、從此對內對外、指揮有人、將來督師勵員、必能所向順利也、陳局長並於昨晚委請蔣湘青爲總教練、藉資臂助云、又各領袖定於今日下午五時、在老西門大中華酒樓開會、協商訓練工作、各隊教練幹事、總幹事、事務主任、及秘書會計等、均須列席、並對於各選手練習時所須之費用、器具服裝、通知信件、以及報端公佈消息、與出發時之手續等等、俱將提出討論、因蔣湘青將於明日乘上午九點十分鐘車赴杭報名、此後凡關選手方面之一切責任、將請各教練幹事全權做去云、

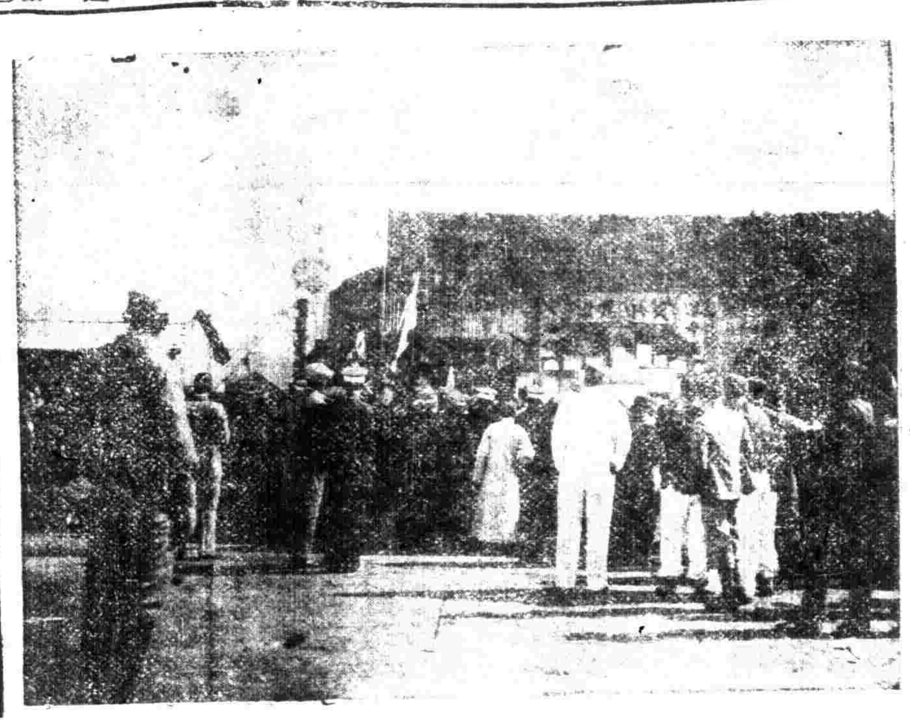

蔡教廳長陳和銑給獎情形

全國運動大會總秩序表
一日至三日各項球類初賽秩序
因尚無準確報告時間尚須變更

四月一日開幕之全國運動大會、關於大會十日中之運動總秩序表、業經該會籌備處競賽股分別訂定、惟該項秩序表、自一日至三日之各項球類初賽秩序、因各單位、現尚未有正確之報告、實因近來有數隊於報告截止前、尚未決定、故時間雖規定爲每日下午、在實際上、仍有提早於上午舉行之可能、故前三日初賽秩序、尚須待完全確定後、始再逐日發表、茲將總秩序表、探錄如後、

四月一日		
上午九時	開幕禮	田徑場
下午一時	田徑賽男女	同上
下午二時	足球初賽(男)	足球場
下午二時	籃球初賽男女	籃球場
下午一時	網球初賽男女	網球場
下午二時	排球初賽男女	籃球場
下午二時	捧球初賽(男)	捧球場
四月二日		
下午一時	田徑賽男女	田徑場
下午二時	足球初賽(男)	足球場
下午二時	籃球初賽男女	籃球場
下午一時	網球初賽男女	網球場
下午一時	排球初賽男女	籃球場
下午二時	捧球初賽(男)	捧球場
四月三日		
四月五日		
下午一時	足球二週(男)	足球場
上午九時	籃球二週男女	籃球場
上午九時	網球二週男女	網球場
上午九時	排球二週(女)	排球場
四月六日		
下午二時	捧球複賽(男)	捧球場
下午一時	全能運動(男)	田徑場
下午一時	球二週男女	籃球場
上午九時	網球二週男女	網球場
下午一時	排球二週(男)	排球場
下午二時	捧球複賽(男)	捧球場
四月七日		
下午一時	游泳初賽(男)	之江游泳池
下午一時	足球複賽(男)	足球場
下午一時	籃球二週及複賽男女	籃球場
下午一時	田徑賽男女	田徑場
下午二時	足球初賽(男)	足球場
下午二時	籃球初賽男女	籃球場
下午一時	網球初賽男女	網球場
下午一時	排球初賽男女	籃球場
下午二時	捧球初賽(男)	捧球場
四月四日		
下午一時	田徑賽男女	田徑場
下午一時	足球二週(男)	足球場
下午二時	籃球初賽男女	籃球場
上午九時	網球二週男女	網球場
下午二時	捧球初賽(男)	捧球場
四月五日		
下午一時	全能運動(男)	田徑場
下午一時	網球複賽男女	網球場
下午一時	排球複賽(女)	籃球場
四月八日		
下午一時	游泳複賽(男)	之江游泳池
下午一時	籃球複賽男女	籃球場
四月九日		
上午九時	網球複賽男女	網球場
下午一時	排球複賽(男)	籃球場
下午二時	捧球決賽(男)	捧球場
下午一時	游泳決賽(男)	之江游泳池
下午二時	足球決賽(男)	足球場
下午二時	籃球決賽男女	籃球場
上午九時	排球決賽男女	籃球場
四月十日		
下午一時	下午二時 閉幕禮	田徑場

華中運動會開幕
萬米成績超過華中紀錄曹承進第一
選手四百　觀衆萬人　已比賽兩日

第四屆華中運動會、於今日十八、上午九時開始、是日也、天氣晴朗、惠風和暢、聚四省一市之精英、開千載一時之盛會、其開幕情形、記錄於下、

▲到會人物　計到四省一市選手四百餘人、鄂代表四人、湘、贛、漢、皖代表各二人、皖代主席程天放民政廳長王之覺均到、記者到者有湘鄂派來三人、駐皖各報記者黃世晨等七八人、觀衆萬餘、

▲開會秩序　一、全體集合、二、全場肅立、三、升旗、四、鳴炮、五、奏樂、六、唱黨歌、七、向黨國旗及總理遺像行三鞠躬禮、八、主席讀總理遺囑、九、靜默三分鐘、十、主席報告、十一、演講、十二、唱運動會歌、十三、四、開始運動、十五、繞場一週、

▲開會情形　今日華中大會開幕、甚爲愉幸、華中大會因時局經濟關係、遲有數年、始能開會、此皖省之所應抱歉者、運動之意義甚爲簡單、藉以提倡體育、我國體育幼稚、即東鄰日本亦多不如、歐美主政者、多有八十以上老人、而我國至此年齡者已衰頹極矣、此體育不發達之結果、運動之重要、不亞於衣食住、我國欲迎頭趕上歐美文化、其最要條件、厥在提倡體育、鍛鍊民衆身體、應身體健全而精神自健、現在希望此次大會有下列數事、一、希望放大眼光、勿以錦標分數爲目的、要在提倡各省市之體育成績進步、平均發展、促進全國體育、二、各界民衆應一致提倡參加、三、到會人員、均有提倡體育義務、三、運動會得表現學校教育成績、僅在體育之訓練、希望此次能表現出華中各省市運動員之擊有極足、爲全國之模範、說畢、湖北省主席何成濬代表劉亞平演說、惠霖教廳顧慮後、謂其成功不在戰場而在運動場、可見體育之重要、運動會目的、不在造成少數選手、而在提倡民衆體育、各運動員均負提倡之責、詞甚簡單、後有皖民廳長王之覺演說、詞甚簡單、再後則評判長吳蘊瑞演說、略謂對運動上有幾項意見、擬向各位一談、我國各項運動成績均不如人、其原因一由對局不定、二、由重文輕武之積習未除、三、由缺乏指導人才、以致運動方法多不合式、說畢、原有各省代表演說一節、因時間不早、暫停、嗣繞場一週、開始運動、上午爲田徑賽及鄂網球、下午爲田徑賽、及贛鄂網球贛鄂籃球、鄂皖隊球、(女)湘鄂籃球、(女)漢皖隊球、(女)漢鑑足球、各項成績及結果續報、今日建設廳特開汽車接送觀衆、甚爲便利、

第一日比賽詳情

華中運動會於十八日上午九時開幕、開幕時情形、已詳午前飛機信快、茲將開幕式舉行後之比賽情形及各項結果、照錄於下、再午間稿上遺漏會場一瞥一項、補錄於下、

▲會場一瞥　該會會場在安慶東門外五里之標營舊址、去年秋、安徽全省中學聯運、即在該場舉行、此次更加布置、其情形如下、大門三重、紮有彩、二門內有運動員休息處、東首爲女子、西首爲男子、三門以內即內場、跑道爲四百米一圈、又有二百米直跑道一、內場四圍、紮有竹籬、場內西首有台二、中爲司令台、南首爲來賓席、北首爲獎品台、新聞記者席設獎品台下、場內東首有音樂臺一、係木製加油者成績比較表一、司令臺上、設有放好器、俾將報告者之話好放大、普及全場、

▲跳高決賽　第一(三人)舒果(湘)五、六九米、第二周孟喬(鄂)黃簡(贛)王彥成(湘)第四五人、一・五三五米

▲鐵餅決賽　何經道(湘)尹俠民(贛)何治平(皖)廿九・四米、

▲女子八磅鉛球決賽　楊仁、(湘)吳厚柏、(湘)孫世珍、(皖)李全秀、(湘)、成績未詳、

▲千五百米決賽　郭玉汀(湘)、譚德雄、(湘)、振宇(湘)、劉錦、(湘)、四分四十八秒六、

▲分數總計　本日分數總計、男子、湘三十一分、七、贛五、三分、一、漢、二分、女子、皖六分、湘五、

上午情形

上午九時舉行開幕式後、至十時即開始比賽、上午比賽之項目、除田徑賽外、並有網球初賽、(贛對鄂男子)網球結果、贛勝、田徑所比賽者爲百米、女子五十米、百十米高欄、二百米、女子百米、二百米低欄、四百米等項預賽、鐵餅、女子八磅鉛球、千五百米、跳遠、跳高等項決賽、各項決賽成績、錄於下、

▲跳遠決賽　于受祿、(湘)方澤恩(皖)袁承述(湘)熊

下午情形

下午完全爲球賽、二時起、男網球、(贛、鄂)、贛勝、男籃球、(贛、皖)、贛勝、三時起、女籃球、(湘、鄂)、湘勝、男隊球、(漢、皖)、漢勝、四時起、男足球、(漢、皖)、漢勝、下午觀衆較上午爲多、近二萬人、因來賓徽章發出過多、場內秩序欠佳、有軍隊分散四週維持秩序、救護由安慶各醫院担任、計有三處、

第二日比賽詳情
今日項目及成績

華中運動會於十八日開幕、十八日上下午開會情形、已詳昨日兩函、茲將今日(十九日)上午開會情形、彙錄於下、

今日上午繼續比賽田徑賽、並有男子網球(皖漢)之賽、下午則爲男網球(湘漢)、男籃球(漢湘)女隊球(湘鄂)女籃球(贛皖)男隊球(鄂贛)足球(湘鄂)並有游泳比賽、今日上午陰而不雨、觀衆萬人、上午田徑賽之項目、有百米、女子五十米、百十米高欄、二百米、女子百米、二百米低欄、鐵球四百米、女子跳高、撐竿跳、一萬米、三級跳遠等項決賽、茲將決賽成績錄下、

▲百十米高欄　陸現瑜(皖)雋李淮(湘)許鴻軒(鄂)鄭秉宇(贛)一九、六秒

▲撐竿跳高　何印瓊(湘)周澄宇(皖)楚切(湘)陳德輝(鄂)二八、五

▲萬米　曹承進(鄂)范熙(贛)郭持者(贛)譚德雄(湘)三十七分四十六秒四、打破華中紀錄、

▲一百米　殷德琨(鄂)許德淮(贛)尹俠民(贛)陳大明(湘)五、五秒

▲女子百米　馮浩然(鄂)李振坤(皖)羅惠林(湘)張志蘭(皖)十五秒四

▲三級跳遠　鄧漢能(贛)羅希舜(湘)李篤銘方澤恩(皖)一一、七三米、

▲二百米低欄　尹俠民(贛)陸現瑜(皖)李篤銘(湘)劉秉宇(贛)、卅秒

今日萬米成績超過華中紀錄、曹承進第一、曹係武漢大學校工、再上午網球男子(漢皖單)賽各勝一次、雙賽漢勝、下午再決、至下午球賽及游泳結果、因本稿發在午間、不及錄入、晚間稿上當可詳紀、

昨稿補遺

昨日所稿尚有遺漏事項、補於左、

一、汽車頭翻　昨日建設廳特開汽車、接送觀衆、收費每人一角、爲價甚廉、一時稱便、奈由安慶小東門至會場之大路、甫經新築、地面過鬆、車轍所經、轍深尺許、以致顚翻一輛、傷有二人、故自昨下午五時起、即不再開、

二、台倒傷人　看臺係去年全省運動會時所建、此次未加修理、以致昨午觀衆擁擠之時、臺之東方忽倒去一部分、有一女孩受傷、

三、跳高跌傷　昨午比賽急行跳高時、皖選手陳家純頗有得分希望、奈橫竿偶落沙坑邊沿、陳跳落時、適腰際觸橫竿、受傷不能起立、經救護隊治、雖無大礙、但陳之跳高因之缺席、

百米　殷德琨(鄂)尹俠民(贛)一二、何經道(湘)陳植三(贛)一二、五、女子五十米、馮浩然(鄂)第二缺、胡任忻(湘)第四缺、八、一、

鐵球、羅希舜(湘)劉日鴻(鄂)尹俠民(湘)李承俊(贛)上一・六〇米、

四百米　尹俠民(贛)郭玉汀(湘)陳大明(湘)楊佑(湘)五七・八秒

女跳高子　羅惠林(湘)朱文成(鄂)馮泰蘭(鄂)徐蕙(皖)一・二三分之一米

安慶來電　華中八百米二分十五、九、八百米接力一分三十四秒七、標槍四一米八、五項第一方澤恩、女隊球湾第一、

津市運動選手將來滬赴杭

天津特別市運動員選手赴杭參加全國運動會、共八十三人、業由章輯五先生等率領於二十日搭乘新銘輪、約於二十三日到滬赴杭、聞其中南開學校代表佔四十九人、(男三十八人女十一人)云、

遠東運動會
協議各種具體辦法
準備晚間比賽之設計

遠東運動會籌備委員會、昨日下午六時在體育協進會辦事處開會、野口部長及委員十八人均出席、關於會場布置及各種問題、協議具體辦法、結果決定田徑賽及足球之比賽場加以修築、並新設足球場之球門及籃球場之地板與電燈、以便晚間之比賽、游泳場之設計、定於二十日完畢、大會開幕以前、可以完竣工作、迄今未解決之網球場問題、亦已決定、在五年町街本日網球協會內、新設球場及觀客台以供大會之用、

南京女中對蘇振華比賽排球情形

蘇省民衆運動會
第三日下午情形

球類比賽結果十九日下午

▲男排球　高商—勝—餘藥　二對〇

▲男網球　常熟—勝—金星　金星棄權

又　東吳—勝—常熟　一比〇

▲女排球　競志以二一對三及二一對十一勝京女中奪勝錦標

▲足球　上海—勝—京中　三對一

▲男網球　揚中—勝—泰縣　三對〇

民衆—勝—松江　二對〇

松江—勝—國專　三對〇

民衆—勝—興化　二對〇

▲男籃球　上海—勝—丹陽　二對〇

高商—勝—揚中　九二對二十

上海—勝—晏成　六二對三六

東吳—勝—中山　四五對三四

水泥—勝—蘇農　四十對三五

男推鉛球

(一)張平春(二)張射長(三)李玉成(四)鮑宗樑　十一秒三六五

擲標槍決賽

(一)羅志枚(二)蔣顯德(三)李玉成(四)林廣壽　三五米六一

男三級跳

(一)劉漢明(二)楊扶廈(三)顧彧(四)張年春　十一米九十

男子一千五百米決賽

(一)宋澤安(二)龍澤成(三)吳大(四)王康侯　成績四分四十一秒四

第四日上午情形

男子百米決賽　(一)俞佩恩(二)馮夢熊(三)俞杰(四)蔣鄰珠　成績十二秒

二十日田徑成績

一萬米決賽　(一)宋澤安(二)龍澤成(三)吳廣甫(四)陳十元　三七分十七秒一

女百米決賽　(一)張雪琴(二)胡瑞寧(三)沈瑞芝　十六秒四

撐竿高跳　(一)翟安福(二)袁華元(三)羅志枚(四)顧法高　二米七十

低欄決賽　(一)嵇沉(二)程錦甫(三)華文元(四)陳嘉佐　二九一七

午後給獎散會　球類比賽午後舉行、蘇女中以四十九對十六勝東吳女中奪得籃球錦標

籃球「却令治」戰
匹刺堡爲美報仇
下書約戰中華軍
採三賽兩勝決勝負　批準明日開始交鋒

美堅利軍艦匹刺堡之籃球隊、強悍善戰、素負盛譽、向有「海怪」之稱、去冬參本屆上海籃球會、甲乙兩組、極有錦標之希望、但出戰一次、即奉命調菲、遂致放棄權利、耿耿在心、一月於茲、(香匹隊此次駐菲時、曾打敗彼邦預備出席遠東運動會代表籃球隊、)今捲土重來、頗有英雄無用武之地之概、乃下哀的美敦書於奪取本屆萬國籃球錦標之中華隊、作「却令治」賽、雙方批準約、採三採兩勝制、以定勝負、並由協進會贈銀杯一座、以戰優勝、而資鼓勵、按本屆之中華隊、實力充裕、戰略新奇、日前打敗強美之戰、表演佳美、中外欽佩、而匹艦竟悍然不服、決意爲美報仇、定於明晚八時、作首次比賽、以後兩次、亦在下星期三六舉行、預料此次交鋒、競爭之烈、當更盛於日前中美決戰也、

上海籃球會今晚秩序

隊名	組別	時間	裁判員
夏光對新光	(乙二)	下午六時	陸鍾恩
復中對爭進	(乙三)	下午七時	劉耀堃
紅是對鬱光	(乙四)	下午八時	張武高
郵務對華光	(乙五)	下午九時	瞿越

凍瘡未潰擦水每瓶一角、百樂膏治爛腿爛腳凍瘡潰爛一切濕瘡毒瘡癬小兒胎毒熱婦女陰瘡各種瘡毒拔毒生肌效速如神、每包二角匣五角另洗瘡藥粉二角歡迎批發、上海望平街晶報館代售　百樂藥房發行

CHINESE OPTICAL COMPANY
精益
OPTOMETRISTS & OPTICIANS
戴眼鏡爲目光計
請戴用精益眼鏡
驗光準確儀器精良
品質高尚價格公平
上海南京路新世界東首
精益眼鏡公司啟

南京路中市海上唯一
男女服裝飾品
大商場
最著名
華新公司春季大減價
念五天
禮服　新裝　舞衣　西裝　特別
大衣　披肩　戲袍　革履　廉售
大批春季　時式貨品
附設理髮室　陳設幽雅　招待週到
三月十七起　技師高等

本市新聞

今日克復上海紀念
市執委會召集紀念大會
上午九時在市黨部舉行　各界應推代表前往參加

今日爲國民革命軍在民國十六年克復上海之光榮紀念日、亦卽爲全上海民衆與北洋軍閥肉搏脫離統治之大紀念、回想本黨在民國十五年七月、從廣東出師北伐、雖經共產黨與其他一切反革命勢力之許多陰謀阻撓、然終於賴自總理之威靈、蔣總司令之忠勇、將士之協力同心、在次年三月二十日我軍卽得到達龍華、逆軍無法抗禦、實行撤退、於是此全國最重要之上海、竟爲我軍完全克復、此動實爲上海莫大紀念、本市執委會於十八年第三十三次常會遂通過每年三月二十一日爲上海地方紀念、並規定紀念法幾種以示慶祝、日前本市執委會宣傳部已製定紀念辦法積極籌備、定今日上午九時在市黨部三樓大禮堂舉行紀念大會、分函各機關各團體各級黨部及學校等各派代表四人、屆時前往參加、熱烈情況、諒可預卜、茲將其紀念辦法告民衆書及傳單等分錄於後、

▲紀念辦法　一、三月二十一日上午九時由本部召集各級黨部各學校各機關各民衆團體各派代表四人、在本部大禮堂舉行紀念大會、二、全市各界升旗誌慶一日、三、市政府除參加本部召集之紀念會外、得領導各機關舉行紀念、四、各學校除參加本部所召集之紀念會外、得各別舉行紀念式、五、梅隴江灣眞茹吳淞浦東等鄉區、除參加本部所召集之紀念大會外、得各別領導當地民衆舉行紀念會、六、宣傳材料由本部頒發、分飭遵照翻印或繕寫、

▲告民衆書　在帝國主義者和軍閥雙重壓迫下的上海民衆、被惡勢力弄得無可奈何的時候、忽然遇到了我們的救星、國民革命軍到達上海、這是何等的幸運、何等的歡喜呀、三年前的今日、就是國民革命軍奠定我們上海的日子、我上海的民衆們、得以脫離軍閥的壓迫、減少帝國主義者的侵略、都從那天開始、所以三月二十一日的一天、便成我們上海民衆的一個偉大的紀念日了、回溯本黨自民國十五年七月、從廣東興師北伐之後、士氣猛銳、聲勢浩大、爲從來所未有、上海爲我國東方鉅埠、經濟上政治上輿論上的勢力、在在足以影響到全國、所以逆軍死守不去、所幸我們國民革命軍上賴總理在天之靈、下承民衆擁護之忱、雖被共產黨從中搗亂、但軍容嚴壯不爲所動、遂於民國十六年三月二十日到達龍華、三月二十一日佔領上海、滿天烏雲從此揭開、海上同胞遂登衽席、所以每逢今日、我上海的民衆們都應該熱烈的慶祝這個光榮的紀念日、大家都知道國民革命軍所以能夠成功而且這樣的快、第一是靠總理的三民主義、第二是靠民衆的援助、所以我們在紀念這個光榮的紀念日的時候、我們有兩點應該認識、一、總理所詔示我們的三民主義、現在究竟實現了沒有、二、過去國民革命的精神、現在要不要繼續進行、我們可以斷然的說、三民主義還沒有實現、所以今後應該去努力實行、帝國主義和軍閥還沒有完全打倒、所以過去的國民革命精神、今後應該繼續的進行、我們總理在北伐宣言中、已將北伐的意義說得很明白了、此戰之目的、不僅在覆滅曹吳、尤在曹吳覆滅之後、永無繼起之人、以繼續反革命之惡勢力、換言之、此戰之目的不僅在推倒軍閥、尤在推倒軍閥所賴以生存之帝國主義、上海的民衆們、總理北伐的宣言、我們究竟照辦了沒有、現在北洋的殘餘軍閥馮玉祥閻錫山又在蠢然欲動、背叛中央、列強帝國主義者借端出兵肆行侵略、這情形還不是和從前一樣嗎、我們上海的民衆在這個時候、應該如何惕勵精神、奮起救國、擁護中央肅清殘餘的封建軍閥、同時更須萬衆一心、爲政府外交的後盾、務使不平等條約一律取消、如此做去、才是我們紀念這個紀念日的意義、

▲紀念傳單　只要不是健忘的人、一定清清楚楚的紀得民國十六年三月二十一日自韶關出發、轉戰湘鄂贛皖、直搗蘇浙、氣吞幽燕的國民革命軍從龍華開到了上海、固然把殺人不眨眼孫軍餘孽李寶章等嚇得棄甲曳兵而逃、我們也自此結束了祕密時期的工作、來到光天化日之下高擎青天白日旗、狂喊起『中國國民黨萬歲』的口號、於是開展了中國國民革命史上光榮的一頁記載、在紀念克復上海的今天、第一、我們要永遠不要忘記、不怕死、不要錢、爲民衆犧牲奮鬥、我結於鐵的紀律之下的國民革命軍橫斷中國幅圓、衝毀軍閥巢窟、所流的碧血、我們今天紀念的光榮、便是碧血上放出的奇花、在紀念克復上海的今天、第二、我們要深切的明瞭北伐完成之速、固由于國民革命軍將士之用命、但也不能忽略了一般民衆從軍閥鐵蹄之下以簞食壺漿歡迎本黨的熱忱、乃是總理偉大的主義、與人格感召所致、而一般民衆之能認識本黨主義、則又是同志們祕密工作的效果、上海入於國民政府統治之下已整整三個年頭了、就民衆的希望說、理想的新上海、該早就建設成功、最可恨一班機會主義者、如共產黨改組派、深恐本黨主義實現後、他們自身再不能存在、所以當黨軍未到將到之際、則煽惑羣衆、希圖上海淪於帝國主義共管之下、黨軍既克復上海之後、則又鼓吹罷工罷課、（遠如本黨是代表資產階級的謬論、近如自由大同盟的囈語和改組派的造謠）多方阻撓本黨政策之實施、以致今日新上海的建設、還祇有初步的成績、這使我們對於三年前武裝將士的流血、祕密工作同志的努力和三年來痛苦民衆的期望深深慚愧而痛心的、就世界來看、上海是東亞第一大都市、就全國來看、上海是唯一的國際貿易集散場、工業生產的首區、現代文化的總匯、又是接近首都的大海港、國防的重鎭、一切帝國主義都藉此爲侵略的根據、一切反動勢力都藉此爲捕逃的淵藪、所以嚴重的說一句、上海一日不能整個的三民主義化的建設起來、國民革命便一日不能完全成功、我們知道北伐之目的不祇在剷除軍閥餘孽、尤其在消滅軍閥所憑依的帝國主義和封建勢力、要建設革命的新上海、也只有努力向帝國主義、封建勢力、一切反革命者進攻、庶幾將士之血不致於白流、祕密工作不致於白幹、民衆熱望不致於辜負、

上海市民、本黨同志、其速起努力直追我們的成功便在明年今日、中國國民黨上海特別市執行委員會宣傳部、十九年三月二十一日、

楊樹莊返閩尚無期

▲本報記者昨往高昌廟海軍編遣區辦事處、訪晤軍務局長任光宇氏、茲記其談話如次、記者（問）楊主席何時回閩、（答）楊主席於前日返滬、往返跋涉、操勞過甚、咯血少許、於昨日（十九日）赴虹橋、上海衛生療養院住靜養、病愈後再定返閩日期、（問）楊主席向國府報告閩事後、中央將如何解決、（答）楊主席來滬後、並未談及中央對閩事解決辦法、（問）閩省府將如何改組、（答）閩省府改組事、聞中央於閩事解決後、責成楊主席辦理、（問）閩省近日有何電報、（答）昨日（十九）接陳季良司令來電云、除程時煃等三人前解往洪山橋後、尚有林知淵等三省委、亦已由盧興邦自尤溪解至洪山橋兵工廠、此地距省垣甚近、聞不日可解省云、

時人行蹤

浙江省政府主席張人傑、昨日下午二時由杭抵滬、加拿大駐日公使瑪勒、昨日下午五時半由京到滬、上海特別市商整會委員虞和德、昨晚乘夜快車赴京、中委邵力子、外交部長王正廷、工商部長孔祥熙、昨晚由京乘夜快車今晨到滬、

納稅華人會今日選舉
明日揭曉

租界納稅華人會本屆選舉、已定今日上午九時至下午五時、在香港路四號銀行公會舉行、明日（二十二）上午九時至下午五時、至開票揭曉期、昨由該會函請市政府淞滬警備司令部等機關、派員蒞會監視、市政府派第一科科長齊鉞前往、

三軍艦行蹤

泊高昌廟港內之海軍建康軍艦、昨奉編遣辦事處命令、出口駛赴通州、今晨有公勝艦開往長江、至於新落成之民權炮艦、定今日離碼頭、數日後卽可歸入第二艦隊、

航訊

▲建國輪已駛回　招商局長江輪建國號、自去冬停班以來、至今已達五個月以上、現當長江各埠擁裝客貨之時、經該局向總部一再磋商、於昨日由船舶管理處長邱煒颺令回滬、但須稍加修理方能行駛、

▲長江貿易狀況　二月份長江貿易較一月份減少進口貨值五千八百萬元、出口貨值三千四百萬元、爪哇糖及日本糖之運入長江者計有一百萬包、日本棉紗洋布之輸入長江外埠者有二萬八千件、

內河航商預備再度請願

內河船公司徵收治河經費一案、業經上海航業工會與蘇鎭錫常通各航會議決推舉代表赴鎭向省政府請求免徵、此事已經歷半年之久、尚未得到結果、昨日鎭江航會又有函到上海、請滬航會乘此省府改組煥然一新之時、再度請願以抒航商之苦、昨日滬航會已議定照辦、惟以請願目的在于撤銷治河經費、上次各代表已深知其詳、不必再舉會議以免各埠代表徒勞往返、仍照上次推定之代表請鎭航會領銜、一面請蘇錫常通各航會代表在本月二十四日齊集鎭江會同鎭航會代表向省府建設廳請願、務達撤廢目的、

陳世光今日接收外交討論委員會

外交部在滬附設之外交討論委員會事務處長一職、自楊光泩奉命派赴歐州視察後、卽改委陳世光兼代、陳氏當以原任駐滬辦事處處長事務紛繁呈請辭職、旋經王部長指令慰留、陳氏堅辭不獲、茲以楊專員放洋在卽、會中不可負責無人、故定今日上午十時前往接收、陳氏昨午並親至善鍾路與楊氏商洽移交手續、

轟動全國之『不怕死』案今日不審
昨日臨時法院通知原告改期　三區黨部勉洪勿爲環境屈服

轟動全國之大光明開映不怕死案、臨時法院於十三日開審、結果判二十一日（卽今日）續審、茲悉該院因此片有關侮辱全國國民、案情重大、尙有詳細研究之必要、故昨日特以電話通知原告洪深君之代表伍澄宇律師、今日不及開審、至於何日續訊、現尙未能確定、茲將中國國民黨上海特別市第三區黨部勉勵洪君函、及洪君呈復三區黨部文、併誌如下、

▲三區黨部致洪深函　逕啓者、查本市大光明影戲院開映羅克主演之侮辱國體不怕死影片、同志本革命之立場、嚴厲對付、提起訴訟、精神所感、實足激奮垂死之民族、本會前曾馳函慰勉、諒荷鑒及、惟近來甚囂塵上、有云該院已與同志進行和解、想以同志之毅力奮鬥於前、決不致自甘退讓於後、然空穴來風、或非無因、茲除呈請市執委會堅持前經決議之四項辦法及警告無理袒護之蔣保釐律師外、尙希同志用鎭靜之頭腦、堅强之毅力、勿爲環境所屈服、以期貫澈主張、本會同人誓爲後盾、特此奉達、至希查照見復爲荷、此致洪深同志、三月

▲洪呈復三區黨部文　爲呈復事、接奉鈞部三月十八日公函、無任惶悚、查大明影戲院屢次挽人出來調解、事誠有之、茲將一切經過情形條舉於後、（一）上月念一日卽深入捕房之當天晚上申報館周瘦鵑君曾至鄭正秋先生家中邀其一同調解、並由周親自打電話致深、經深明白拒絕、（二）念三日申報館張汪二先生及時事新報潘先生有帖子來請深至杏花樓吃晚飯、午後並由汪君打電話來、深申言此非深個人之事拒絕、並未去吃飯、（三）大華製革公司總理毛和源先生曾訪明星影片公司張石川先生多次、託其出爲調解、張君因知此事關係重大、屢次拒絕、惟事後曾將經過告知、（四）上星期四（十三日）審理退庭後、被告辯護律師蔣保釐頗欲進行和解、深告此非深個人之事、而係民族之榮辱、如被告方面能一、完全遵守市黨部命令、二、作誠意之表示、以平國人之公憤、至少將若干賣票所得金錢捐給慈善公益事業、則以深個人方面絕無問題、當時聽見此話者甚衆、但被告方面迄今未見實行、（五）在最近數日內、有大華製革公司監理伍澤民先生託敝友周劍雲君又萬國儲蓄會李叔明先生託敝友鄭超凡君出爲調解、經周鄭兩君婉辭拒絕、但事後均經告知、爲深所知者、不過以上諸端、其來調解之人均作同樣之聲明、卽雖來調解、但並非以「不怕死」不是侮辱華人、更非以爲收縮「不怕死」爲不當、不過受人之託、不能不盡人事、深以爲此亦實在情形、故始終不將此類事實宣布、亦不願提涉個人姓名、以致引起或有之誤會與難堪、惟近來既有甚語流傳、則凡曾代大光明前來說情之人出而證明深之人格、保護深之名譽、亦屬義所應爲、應請鈞部加事調查以明眞相、至於被告方面四出請託藉金運動、深亦微有所聞、近有帝國主義者爲之出頭、不知與此事有關係否、據說大光明有當願化費一萬不願在上訴訟輸給洪深一元之憤語、深感知環境困難、爲增厚力量起見、已懇求詹紀鳳姚永勵兩律師加入連同伍澄宇律師合作進行、現正在補進訴狀、增提證據、非達到勝利之目的不止、最低限度亦須該大光明開映侮辱華人之『不怕死』影片給由法律之確定爲公然侮辱華人犯罪行爲、蓋既已提起訴訟、必求法律之解決、絕無和解之可能也、謹此呈復、敬請鑒察、上呈上海特別市第三區黨部、洪深、

衛生部派許士騏赴歐

◎褚民誼同行◎　◎電機專家亦去◎

國府衛生部特派赴歐考察員許士騏、奉命赴歐考察英法德比各國衛生模型製造、擬於回國後、籌設工廠自製、茲許氏夫婦已於前日來滬治裝、定於四月五日與褚民誼氏同行赴歐、又電機專家鄒福松氏、自造新式高密及透熱電氣、能療治百病、今將於四月五日與褚氏同行赴比、

褚民誼昨回籍

◎劉錫昌先赴比◎

我國參加比國賽會出席代表褚民誼、定四月五日啓程赴比、日前赴鎭江參加全省運動會担任該會獎品部主任、並主持褚氏發明之健康運動法比賽、刻已公畢、於前晚（十九）乘車返滬、昨晨以其父在籍抱病、特返湖州省親、日內卽將返滬準備參加比賽會、至赴比賽會副代表劉錫昌氏、已於前日由平返滬、日內將先褚氏赴比籌備一切、

日稅關長回國

▲明日啓◎　日本長崎稅關長窪寺熱氏、前因新稅則實行在卽、奉命特派來華、考察中國各地海關稅收制度、及設備狀況等、誌前報、茲悉窪寺關長日前赴京訪晤財部財務署各主要職員及外財兩部當局後、卽由京出發、赴漢口考察長江各岸關近狀、昨日公畢、已由漢口返滬、現定明日（二十二）乘長崎丸回國復命、據窪寺氏語人云、此次考察所、極爲滿意、各地海關常關徵稅制度及手續、雖亦有應行改良之點、惟已前進步不少、現已起草報告書將有詳細精密之報告云、

重光昨晨返滬

日代使重光葵、前日晉京、與王外長宋財長磋商中日關稅問題後、卽於十九日晚乘車回滬、昨（二十）晨七時抵站、聞重光此次晉京接洽結果甚圓滿、待王外長本星期六來滬時、尙須互商一切、日政府對關稅協約之批准問題、如日內得到訓電後、本月底卽可正式簽字、

國際支台將通報

交通部在本埠新西區（卽楓林橋）進行之國際支台、業已落成、連日試驗結果成績甚佳、茲定四月一日起、實行與南洋羣島呂宋西貢香港等處通報、其電台呼號已定XC一波長爲45m、一爲25.5m、至台長人選、聞須交部將該台移交本埠無線電總管理處後、再由溫局長任命云、

國產絲綢展覽

◎第二次籌備會◎

昨日（二十）下午三時、國產絲綢展覽會假上海商整會常會室、開第二次籌備會、到會絲綢業暨國貨團體代表數十人、王曉籟主席、議決各項如下、一、國產絲綢展覽會駐滬徵品處、附設本埠商品陳列所、二、展覽會開幕日期改定五月五日、三、規定物品參加辦法、甲、絲綢品參加絲綢展覽會、乙、雜品參加國貨商場、四、絲綢展覽會徵品標準、甲、天然絲織物、乙、人造絲交織品、概由出品家、在說明書及標簽上填明、以便分別展覽、五、徵品日期定四月二十日截止、六、組織常務委員會、當推定王延松、王曉籟林康侯陳翊庭王介安、王漢强陸星莊朱謀先葉惠鈞王晉臣魯正炳十一人爲常務委員、並公推林寶茂爲駐滬徵品處主任、潘海春徐定瀾爲副主任、

華僑商會名稱電請修改

全國商會聯合會昨電國府云、南京國民政府鈞鑒、頃准荷屬坤甸中華總商會函開、商會法施行細則第四十一條、旅外中華總商會、在本法施行前成立者、均依本法改稱某埠中華商會之規定、兩商字有重疊、字音、口頭上不便稱呼、卽題諸區額、亦欠明顯、似應改爲中華商會、已於二月寢日呈請國民政府工商部修改在案、相應函請予以同樣之呈請等由、查華商商會兩商字重復不便稱呼、卽印題額、亦欠明顯、確係實情、查商會法第六條第十一條已有華商商會之規定、商會法施行細則第四十一條、係根據商會法第四十二條、理合電請鈞府鑒核、請准令交立法院將商會法第六條第四十一條條文修正爲旅外中華商會、俟呈復公布後、卽令工商部將商會法施行細則第四十一條依照修正公布、至深感幸、

蘭令牌

堅固耐用輕捷如飛
猛獸追逐無恐無懼

上海得利車行
總行靜安寺海格路口
分行南通州西公園路

備有精美樣本及拔付章程函索卽寄

許世英等電請財部速發賑災公債
並請先撥欠發戰地振款以便抵現匯豫散放急振

賑務委員會許靜仁主席暨常委王一亭氏、以各省災情日重一日、春賑尤刻不容緩、對於請續發賑災公債一千萬元、迭向府院請求速發、茲於本月十九日奉行政院指令第六十一次行政會議決議賑災公債、交財政部從速籌辦、已令財政部知照矣等因、許王二氏當卽電致財部宋部長、請速籌發、想財部定能體府院救濟災民之德意、剋日發行、諒不至再藉口基金困難有所猶豫、聞許氏定日內入部、再謁蔣主席譚院長及財政部宋部長張李兩次長、切懇卽日實發賑災公債、茲並將致財部電錄後、南京財政部宋部長子文兄、張次長詠霓兄、李次長調生兄勛鑒、頃奉行政院指令、賑災公債決議交貴部從速籌辦等因、查各省春賑緊要、江浙皖湘等省、待賑孔亟、而尤以豫陝甘綏等省災民饑饉、日以萬計、請賑文電及呼籲代表紛至沓來、陳述災況、不忍卒聞、前項賑災公債、萬懇大部尅日實行、乞勿再緩、並請將欠發戰地賑款之編遣庫券八十萬元、先賜撥足、以供抵現匯券、敝會駐豫放賑李委員環瀛、趕辦該省各縣急賑、救災如救火、債券早發一日、災民卽早救一日、臨穎禱祝、佇候德音、弟許世英王震叩哿、

市府籌備招待德國實業考察團

德國實業考察團來華考察實業、將於下月十二日抵滬、市政府特派阮委員介蕃徐參事佩璜黃公用局長伯樵沈工務局長君怡担任籌招待事宜、

建委會討論疏濬淞江辦法

建設委員會以吳淞江下游淤塞、爲江南重要河道、亟應設法疏浚、特定於本月二十五日下午二時、在該會開會討論疏浚辦法、並函約江蘇省政府及上海特別市政府屆時出席會議、市政府方面聞將由港務局派員云、

公用局督促內地水廠擴充

▲從速完成新設備◎　內地自來水公司水量欠佳、且南市戶口增加、水量亦感不敷、市公用局前經令建新水池、沖洗舊水池、並設法擴充水量、公司遵照籌辦、嗣聘馬爾康工程處計劃、添築快濾池、混凝沉澱池、清水池、又添購電力抽機數只、近該局以公司添購電機定貨業已逾年、添築濾池動工亦將半載、而瞬屆夏令、用水量必增、該項新設備實有迅速觀成之必要、因令該公司將完工日期從速妥覆、當於三月九日公司邀集承辦之久記營造廠及馬爾康洋行負責人員會商速成辦法、僉謂全部竣工、雖尙需時日、然對於濾池工程、日夜趕作、預計本年五月內可以完工使用、屆時用量增加亦無匱乏之虞、並各具函爲證、至其機械設備、係慎昌洋行打樣、亦歸久記包工、十二日公司復約久記慎昌代表集議、均稱機械設備可與濾池同時完工云云、該局據報、復飭公司分別轉囑補具切結聲明正式呈報、以昭鄭重、

外僑開設妓院公安局取締

上海特別市公安局昨日發出佈告云、爲佈告事、照得娼妓有傷風化、早經懸爲厲禁、近據查報北四川路虬江路一帶、竟有外僑開設妓院、以賣淫爲業、殊屬顯違功令、除令行該管第五區第一二兩所查禁外、合行佈告、仰各妓院等遵照、自佈告之日起、立卽停止營業、並限在本年四月十日以前遷移出境、逾限卽行驅逐、其各凜遵切切、此佈、

方浜集水兩路

◎房租糾紛解決◎

十六鋪方浜集水兩路、前以翻造爲東門發生阜成協茂永禾豐聚豐永菓行與業主姓間租屋糾紛一案、業經市政府令發公安社會兩局會同調解、復於三月十八日由社會局召集會議、經公安局代表報告、據第一區呈報、業經召集業主及房客代表會議和解、所有協茂永禾豐聚豐、每幢由業主貼費五百兩、另行遷地營業、各具甘結和解在案、惟阜成一戶尚未解決、仍要求承租五幢、當經主席勸雙方互讓、定爲三幢、後來雙方復經磋商、並以友誼關係、阜成自願放棄一幢、業主願貼補阜成損失費五百兩、各具甘結、本案遂告解決、

工部局派員赴日考察

公共租界工部局土木工程處課長哈氏、奉該局命定明日（廿二）乘長崎丸郵船赴日本、考察最近日本各都市市政設備狀況、以期回滬後逐步改革、該局現定計畫、擬在最近期內增設新式之垃圾燒燬所、以消除界內日常堆積之垃圾、哈氏此次赴日考察、此點實爲主要目的、目前工部局已在華德路平涼路兩處設有堆埋垃圾之處、面積計一百數十畝、

日僑代表昨謁工部局總巡

◎陳市政要案◎

日僑代表林雄吉、昨日下午爲市政問題特往工部局訪晤該局總巡、面陳增加日捕人數及長春路交涉等兩要案、交換意見、頗爲允洽、晤談半小時辭畢、結果將以正式書面答復、並公布、連日日僑各團體迭有會議、對於界內市政頗多建議、擬陸續推舉代表提請日當局轉請工部局總董採擇施行、

吳淞電潮解決

◎每度以二角一分計算◎

吳淞電氣糾紛相持已久、用戶方面因不達減費目的、拒不繳費、亦已有數月、八區黨部方面恐雙方長此久懸未免各受損失、因於昨日由八區黨委印公田沈日升召集眞明電氣公司經理朱尙伊鮑思仁電氣用戶聯合會主席曹滌塵到部談話討論調解辦法、結果公司方面允自三月一日起電費每度減去二分、以二角一分計算、用戶方面已諒解公司營業不能發展之苦衷、電費難以照本府範圍劃一計算、今公司既允酌減二分、認爲滿意、遂於昨日正式解決、公司方面卽將經過呈報公用局備案、

法捕房再募華捕

法捕房總巡浦彥君、前因整頓界內防務、原有華捕不敷派遣、特稟准警務總監添招華捕、卽因尙未足額、爰再添募、須身體强健識字、年在三十歲以內、身材高大、講法尺一米達七十以外、具有上開資格願往應徵者、可於二十一（今天）日下午二時、至盧家灣薛華立路法總巡捕房聽候挑選、

應社會之潮流文化之進步為國家之光榮民眾之娛樂同人等本不折之毅力在本埠愛多亞路自建**南京大戲院**建築業已工竣行於日內貢獻於社會謹先聞達
上海南怡怡股分有限公司謹啟

徐萬松惟康赴日

僑日商人徐萬松、日前偕徐惟康返國、來滬考察上海商業狀況、茲已事畢、於二十日乘竹波丸赴日、赴碼頭歡送者、有商業代表王玉珊、殷破頭、徐飛鵬、上海兵工廠代表張大元、救火會代表顧榮祥、顧三寶、第三師副官王懷芝、金石聯益會夏子剛、公安局偵緝員金吉山、單文玉、法捕房辦事員蔣文華、魏元生等十餘人、

攤販等小商人派員赴京請願

▲二代表昨晚已首途

攤販等小商人三十餘團體、以工商部解釋同業公會法有攤販肩客及流動性之商人、依法不得組織同業公會之明文後、認為事關本身利害、特組織聯合辦事處、籲請黨政當局准予組織同業公會、或別為規則一種單行法規、俾得團結而解痛苦、經於第四次緊急會議議決、推派周君克勤、秦君協榮代表全市小商人團體赴京、分向中央黨部國民政府行政院立法院工商部請願、茲聞該代表等已於昨日（二十日）乘夜快車首途、

粵省難民過滬

昨日有大批難民男女老幼約計二百餘名、從粵省來滬、抵埠後、上海市社會局長據報、立即派人前往設法將該項難民、送至常紹新棧碼頭、附乘某輪送往海州地方、妥為安插、

藥業職工堅持

▲不達目的不休○○○

聞該業勞方昨日下午仍在藥皇廟繼續開會員大會、到會員仍極擁擠、各會員意志異常堅決、大有不達目的誓不甘休之慨、並當場推出席代表二八云、

市總工會籌委會

▲第二十七次會議○○○

上海特別市總工會籌委會、昨開第廿七次常會、出席者顧永泉葛鶴才湯啟生周學湘徐少川張耀明金永昌陸京士、主席金永昌、紀錄劉約情、行禮如儀後、即討論、（一）閻錫山陰危黨國、稱兵擾亂、應電請國府下令討伐、以杜叛源、業已電請國府、請追認案、（議決）通過、（二）閘北絲業職工會呈、為建議救濟失業工友安插辦法、仰祈核示遵以資救濟案、（議決）呈市民訓會核奪、（三）據百代機片廠工會為廠方無故開除大批工友、復職者祇有六人、請賜予援助案、（議決）轉呈市民訓會、（四）香華洋布業職工會會員周郁文為資方圖短工資案、仲裁委員會不照勞資爭議處理標準辦理、非法裁決、原決定應棄不予受理、案關整個勞資糾紛、應如何表示、請核議案、（議決）轉市民訓會、（五）據蠶蛾廠工人呂文福等呈、為工人組織團體、突受資方摧殘、特再請求轉請上級機關准予籌備組用成立正式工會、而謀保障職工案、（議決）一、轉市民訓會從速准予成立、並令飭資方不得藉口開除工友、二、交指導科派員向資方解釋、臨時動議、（一）常委提、喜和紗廠工潮擴大、應即從速派員調查辦理以弭工潮、是否有當、請公決案、議決交指導科、（二）李永祥提、美國艾迪博士對於勞資問題研究有素、擬於本月二十七日下午三時、請彼來會演講、並通令各工會屆時酌派代表來會參加、俾作借鏡、是否有當、請公決案、議決通過、（三）密、旋即散會、

郭惟一接恐嚇信

屈臣氏汽水廠經理

第三次來接洽 拘獲一犯

供係分廠工人 否認嚇詐

粵人郭唯一、在江西路四十四號屈臣氏汽水廠為經理、於本月四號起、迭接匪類投遞之恐嚇信函六封、勒索洋五千元、並約於十九號夜八九時、在狄思威路橋接洽、來人須屬女子、以手持雨傘為標記、郭當將先後接到之恐嚇信、送至總巡捕房報告、由捕頭飭派華探目王桂麟暨探員鮑包樑錢意亭周鴻林王逸公趙子芳郎祖隆等、分別前往所約地點附近埋伏、並令三號女稽查員宋劉氏為代表、手持雨傘、鵠立橋畔、未幾、果有身人司徒少五（又名司徒華）者前來、與宋劉氏談話、遂被探等拘獲、並至東有恆路武林里三六一〇號門牌其家內、抄獲利刃二柄、及與原告所接恐嚇信同樣之信紙、一併帶入捕房收押、昨晨解送臨時法院第一法庭、即據王探目投稱、原告郭唯一、於本月四號接到第一封嚇詐函、約於六號在狄思威路東洋花園附近接洽、原告報告捕房後、即由我等按址往候、數小時未有匪徒前來、及至十號又接一函、內謂於十號十一號兩日晚七時至九時、在東有恆路接洽、代表須為女子、乃由我等與一號女稽查員高王氏前往、連候二日、當時曾見被告身穿大衣鼻架眼鏡來往於該處、但並未與女稽查員交談、故未能拘捕、十四號又得一函、約於鴨綠路工部局醫院後門、屆時仍由女稽查與我等前往、但該處有一工廠、工人等見女稽查年輕貌美、羣擁前調笑、我等不得已、即上前驅散、其時已過約定時間、乃回捕房、嗣又接一函、內謂汝等命捕房探員前來、當將情形完全目覩、若以後再有此情形、當以激烈手段對付、又約於十八九號在狄思威路橋、及至昨晚、被告與女稽查員談話、始得逮捕、要求延期、俾便調查云云、詰之被告供、在屈臣氏滙山分廠工作、不認有書寫恐嚇函、經周先覺庭長核供、令被告書寫數字、核對筆跡、後即諭令改期再訊、被告還押、

少婦老翁鬧離婚

妻年廿九 夫已七十四歲

浙江定海少婦李陳氏（即陳秀英）現年二十九歲、前於二十二歲時、由乃母作主、嫁與現年七十四歲之白髮老翁李永興為繼室、結婚時、李已六十七歲矣、當時女家係受媒人之騙、偽言李年僅知命、該氏至李家、於結婚之前、見一白鬚白髮老者、衣冠楚楚、該氏誤認係為太翁、迨與老者成婚、始悉為己之夫婿、然木已成舟、惟有自怨自艾、該氏邇來、迭遭乃夫、及媳王氏百般虐待、實屬忍無可忍、故於本年二月間、曾投地方法院提起分居之訴、奉諭開庭審訊、結果當庭和解、原告被告仍然同居、除膳宿外、每月由被告津貼原告衣服零用等洋十五元、於二月八日和解成立在案、不料李陳氏又延朱方律師、以不堪虐待、又不將官廳和解之筆錄履行云云、請求離婚、被告李永興亦延楊景槐律師提出答辯、請求同居駁斥原告之訴等語、昨日下午一時、由葛之覃庭長特開第二法庭審理、兩造各偕律師到庭、訊據原告李陳氏供、年二十九歲、定海人、現住婦女協會、被告李永興是我丈夫、問、你又來告狀為什麼意思、答、請求離婚、問、你嫁了幾年了、答、已七年了、問、生過小孩否、答、並未生育、他（指被告）說我不會養、所以時常將我毆打、經人解勸、始得釋手、又將我身畔洋七元四角搜去、並不與我飲食、此次我因受害堪、祇得跪在地上哀求、被告始得釋手、又將我身畔洋七元四角搜去、並不與我飲食、我還記得他打我一記耳光、我們然後往在他處、他一定要說我壞話、請求援助、所以我投奔婦女協會、之欺騙、說他祇有五十餘歲、因我父已故、僅有母親、我上無兄姊、下乏弟妹、母親之意思、被告年齡雖則較大、對於實際不致發生意外、所以母親亦擬依靠被告養老終身、問、當時家中尚有何人、答、他有媳婦王氏、今年三十二歲、據說他的髮妻及他的兒子、均被他嗜死的、現在有兩個孫女、兩個孫子、是領的、問、他有多少財產、答、四五萬金、業有房屋二十餘間、每月收租二百餘元、原籍還有財產等語、質之被告李永興供、年七十四歲、定海人、住虹鎮永興里一號、為自己業產、她二十二歲時、娶的、我並不打她、她與她的小妹夫有不端行為、她是好的、不過她的娘很不好、問、飯給她吃否、答、如何不給她吃、問、她要與你離婚、你如何意思、答、不願、我自娶她之後、被她捲逃、種種損失、不下五千餘金、現至此、官看被告退諸庭外、遂謂原告曰、他已年逾古稀、且有業產、來悉歸你掌握、何樂不為、你不要離了、答、一定要離、我實在吃不過他們翁媳二人的苦頭、問官復傳被告至案、訊之曰、你的年紀已高、且家中已無孫子孫女、現在不若從她之願、彼此離異、你如一定要娶、不妨選擇好的再娶一個、答、我事實上不能與她離的、緣我之媳婦、人格呆笨、將來不識數目、所以平日家政均由她管理、官曰、命她貼你幾個錢好嗎、答、祇少須貼我三十元、官曰、貼你二十元、消你的氣、況你的年紀大了、你亦非無錢可比、即使多了、她也拿不出來、你還是看破的、得淡、況酒色財氣四個字、終須命是門氣、答、她有姦夫、可以拿出來的、問官以和解不成、遂請黎檢察官涖庭發表意見、並據原告律師一述一遍、被告當庭將原告侮辱、已構成離婚條件云云、被告律師亦起前辯論、良久、問官乃諭辯論終結、聽候二十四日下午一時宣判、於是退庭、

格斃一盜

昨日驗屍

前晚十時許、有甬人項增輝、行經靖遠街、被匪徒三人劫去鈔洋及鑽戒一只、當喊格殺一聲呼警、被捕追來、當場格斃一盜、餘盜則被逸脫、當將死盜車送法醫驗尸所、昨晨由臨時法院推事許升庭偕同書記官、升座公位、據三〇一號華捕、並稱死盜姓氏不明、請求核驗云云、項增輝亦稟報被劫情形、羅推事諭死者姓氏不明、着由普善山莊領葬、

三盜行刦

拘獲殿後之一

前晚七時許、有盜匪三人侵入北成都路九百九十一號門牌無錫人許望卿家、一盜袖出手槍、恐嚇聲張、當由將值洋二百十七元之兒飾銀洋刦取而逃、事主許望卿從後門潛出、大呼捕盜、其時適有新閘捕房包探陶阿福經過該處、同將殿後之一盜追獲、搜出原贓大衣一件、帶入捕房、據供名張阿毛、浦東人、並供出同黨高陞旅館廿七號房間內、遂由捕頭派探陶阿福西探長愧悅按址往拿無着、乃折回捕房、昨晨解送臨時法院第二刑庭、捕房律師汝葆彝述明前情、要求改期、繼由事主許望卿供述被刦情形外、並指出被告確係當時在場搶劫者、捕房抄獲之大衣、亦係我物云云、推事核供、諭被告供認搶劫、經孫原推事核供、俟改期再訊、

強姦少女

處徒刑二年

北四川路仁智里管弄之通州人戴阿毛、於本月上四號晚八時、將同鄉十九歲女子管秀英、誘往某旅館強奸、致被管女控由虹口捕房、立派華探目王高往將戴拘解臨時法院、訊押在案、昨晨由譚辛震推事續訊、即據西捕房密探陳明案情、並稱據控後、即將管女送往黃仁醫院檢驗、確係強姦一次云云、遂將醫生驗單呈察、繼據管秀英供稱、於三月由原籍來滬、寄居於表兄湯昌家、而被告與湯亦係相知、後我往南市姊夫張樹錫家居住、詎於上三日晚、被告忽然到來、以湯約我往某戲園觀劇、故我與被告前往、既至戲園、不見湯表兄、遂向詰問、被告詭於散戲後、送我歸張家、以及至十四日晚、被告又來以湯招為名、被其騙往十鋪某旅館、初則以言語誘騙、伊係開店、頗富有、要求我為其側室、經我拒絕、繼被用強將我褲子拉下、實行強奸後、復將我領往其家往宿一宵、翌晨、始由其妻將我送往湯家、

兩婦往游小世界

被拐匪誘往姦宿復圖販賣

拐匪之活動一斑

住居西門方板橋大方弄德和里二十號江北人周德榮之妻周王氏、又住居斜徐路德雲里三號江北人蔣月恆之女王蔣氏、兩人素甚莫逆、於上月間偕同至城內小世界內游玩、詎被拐匪李洪生陳阿香等人、用誘至小東門外某客棧內、姦宿數宵、希圖販賣出口、事被法捕房探目曹安昌包探楊子樑王東萬劉福山秦金德等偵知、前往該客棧、將李陳兩拐匪拘獲、連同被拐婦人周王氏王蔣氏、帶入捕房後、又續獲與此案有關之拐匪張阿林潘老三潘老四、關係人吳金生高鳳樵葉承植周寶林、拐婦倪葉氏張常氏、並吊出被拐女子倪小妹周大寶陳新寶等共十二名口、一併帶回捕房管押、又經該探等查得、李等又拐騙寶興里念五號門牌婦人張王氏家之女子張阿香、販至天津賣娼、無從吊案、昨由捕房、傳同原告、將被告等解送法公堂請究、先由西探長薩才爾稟明前情、並稱、查得拐婦倪葉氏、專事販賣婦女、至天津等處為娼圖利、並稱、拐匪李洪生陳阿香等、南、供認姦良家婦女、希圖販賣營利不諱、張阿林供、李洪生前將女子張阿香拐來、託民人轉賣與楊阿興帶往天津、計得身價洋一百二十元、民人分用四十元、是實、潘老四供、民人前在曇門開戲館、與倪葉氏素識、今由民人為介紹、潘老三供、欲託民人覓得女子、寶由倪小妹即吳小妹、與婦人周大寶出口、是實、倪葉氏供、女子倪小妹即吳小妹是民人姪女、因家貧押與葉氏處、是實、高鳳樵周寶林葉承植張常氏等相識、不敢串同拐賣婦女、求請明察、中西官會判、李洪生張阿林二人各押四年、潘老四押一年、倪葉氏押三年、吳金生潘老三二人各押六個月、期滿一併永遠驅逐出租界、高鳳樵周寶林葉承植常氏二人無干開釋、倪小妹周大寶陳新寶三女着送濟良所擇配、王蔣氏交乃父蔣月恆領去、周王氏交伊夫周德榮領回完案、

日人境嘉郎投浦自殺

日本人境嘉郎、年十九歲、在本埠北四川路赫林里一號柴田醫院充當學徒、管理司藥事務、平日工作甚勤、不多言笑、頗甚器重之、忽於前晚膳後、出院、至昨晨仍未歸、其師知有異、旋在其室中之桌上、見有信封一個、拆而閱之、函中均自述厭世之語、云往吳淞砲台灣投浦自殺、即由該院通知其家屬、會同前往吳淞砲台灣一帶海邊招尋、距境嘉郎之屍體、果在北砲台獅子橋前海灘旁發現、頸項有刀傷一處、諒係自殺後再投浦者、同時要塞司令部得訊、以死者地點在要塞區域內、即由值日官朱松通知公安局第一區、派巡員李警前往查看後、須報法院、請驗、旋經死者家屬等設法由上海日本總領事館巡查長堤四郎判淞、向要塞司令部及公安局第七區請求免驗、始准具結領回備棺入殮、聞死者之自殺原因、係與同院之女看護相戲謔被師得知、特其訓斥一番、遂憤而自殺云、

背夫潛逃

被夫弟扭獲

通州人婦人李劉氏、年二十六歲、薄具姿色、於去歲歷三月間、背夫潛逃來滬、劉氏夫弟李小二子追踪來滬訪尋、一連數月、杳無音信、川資告罄、不得已暫寓浦東周家渡人處、日往碼頭做苦工度日、李於前日傍晚、因事行經浦東陸家嘴地方、無意中撞見其嫂劉氏、與陌生男子同行、當將劉氏與男子扭交警察第四中隊帶隊、轉送公安局第三區訊李供明劉氏潛逃情形、劉氏供、現住虹口五十六間地方、與該男子並不相識、資之男子供名周小龍、住外虹橋、係各路行、並無絲毫關係等語、區長核供、以案關指控拐逃、於昨解地方法院發落、

兩工程學會合併

名稱尚待決定

▲胡庶華等提議

中國工程學會會員胡庶華凌鴻勛薛次莘、及中華工程師學會會員華南圭夏光宇唐在賢王繩善等九人、因感吾國工程學術團體亟有聯合之必要、故倘兩學會之歷史及現狀約如次、

一、中國工程學會、民國初成立、總會在上海、分會在濟南太原蘇州奉天梧州美國等處、會員約一千二百人、內一部係自己經營工商業者、會刊每年四期、會務特刊每月一期、上海有材料試驗所基地、及基金二萬餘元、二、中華工程師學會、為詹天佑博士等所發起、總會在北平、外埠會內人、會員約一千二百餘人、在北平有總會房屋一所、基金若干、月刊每期、會報會員之資格、兩會章程之組織、會務之進行、兩會章程徵收、亦盡同、然大致實皆似、此兩會以同一之宗旨類似之組織、而有一部共同之會員、乃以其組織之始、未互相聯絡之故、遂致分道揚鑣、昔日各在幼稚時期、兩會並立、尚屬應需求、原無不異、近年以還、建設事業勃興、而兩會經十數載之演進、符社會上已有相當之地位、而前途一切必發生重大之障礙、今舉其要如下、一、中國人材與事業、以求達不能集中、二、工程界有兼屬兩會會員者、辦理會務事倍而功半、三、凡對於國家之建議及請求、或屬於政府社會之諮詢、不能為整個的表示或學術界之聯絡同一性質、而有兩會、易滋觀聽、四、對於國內及國際學會、易滋觀聽、而生隔膜、提議人等、或為甲會會員、或為乙會會員、或兼屬兩會會員、以茲為集中工程界人才之力量、以求工程學術之研究進步、及工程事業之觀摩發展、特提議將中華工程師學會與中國工程學會兩團體合併、另組一全國惟一之工程師學會、並請求兩會主管立即通告全體會員、徵其同意、一面各在會內組織委員會、研究進行、於本年秋間擇一適宜地方開兩會聯合大會解決之、其主要之問題如（一）名稱、就原有兩會名稱擇用其一、或在舊名稱之外另定一新名稱、（二）地點、就兩會總會地點中擇其一為新總會地點、其他即改為分會、（三）會員資格、凡有兩會會員皆得為新會會員、另在新章中重行訂定會員資格、（四）會章、由兩會會派委員研究擬訂交大會通過、提議人等除分函兩會請求外、並通函兩會全體會員、敬懇各以遠大之眼光公正之主張、提議人、胡庶華夏光宇唐在賢華南圭徐佩璜薛次莘凌鴻勛王繩善、

懋業銀行清理

一元鈔票兌現展期○○○

中華懋業銀行自宣告清理後、所有該行發行之一元五元十元、各種兌換券、經由總清理處呈奉財政部核准、先行開兌上海漢口兩處地名之一元鈔票、定期至十九年三月二十日即昨日、為截止期限、惟該清理處因限期已滿、而查該行所發行之一元鈔票尚未完全收回、為顧全持券人利益起見、特再展限十日、各持票人可於此展限期內持票至上海南京路二十九號該行兌現、逾期不再展期、

會計師執委會

上海會計師公會、昨日午刻假香港路銀行俱樂部、舉行第十二次執行委員會、出席委員趙祖慰榮大年孫鍾堯潘序倫陳日平徐廣德貝祖翼奚玉書江萬平推奚委員玉書主席、由主席報告事項、一、上次會議議決公告丹徒縣府已改用會代各會員向社會局登錄、業通函各會員、二、既會員紳傳來函、報告丹徒縣府已改用三、四月二十日本公會定期會員會假青年會舉行、已託葉大年代定、乙、討論事項、一、因所欠會費案、議決覆函照付、二、葉委員大年提議、租界納稅應由華人參加審查工部局財政帳目應由納稅人參加審核、三、潘序倫金宗城兩會員介紹于懷仁會計師入會案、議決通過、四、貝祖翼奚玉書兩會員介紹徐英豪會計師入會案、議決通過、五、奚玉書貝祖翼兩會員介紹錢祖齡會計師入會案、議決通過、六、貝會計委員提出二月份收支報告請審核案、議決轉監察委員會、

律師公會召集執監聯會

○○○

上海律師公會訂於本星期日（廿三號）開第四十一次執監委員聯席會議、討論一切重要議案、

中華痲瘋救濟會

▲昨開一次常會

中華痲瘋救濟會上海婦女後援會、昨日下午四時半假戈登路五十五號蕭府舉行本年度第一次常會、女界領袖到者頗眾、由會長蕭智吉夫人主席、報告會務及商酌進行計劃、後由本市皮膚病專家雷愛斯博士演說、並請山東滕縣麻瘋院院長杜慈女士報告該院之情況、七時始盡歡而散、又聞幹事鄭志堅君前日應聖約翰大學之請、前往該校演說中國之麻瘋問題、極受學生之歡迎、

工會消息

▲郵務工會○○○

上海郵務工會十九日開第二十一次執行委員會、主席蕭清琳、討論事項、議改訂郵務佐以下各級薪率一、改良假期等各項懸案、議決、一、全體執行委員會明日齊赴總局交涉、二、着常務委員會定期召集代表大會討論、二、常委提近接各書函多起對於各局窗口人員態度惡慢、且以郵局設備不周、寄領請感困難、懇請本會設法勸導並改良、議決、一、設備方面咨請管理局從速改良、二、通令全體管理員及服務人員切實遵照和平處理、三、建設部提請京劇股定於四月六日彩排、擬請本會推銷入場券一千張案、議決、入場券一千張由本會儘量推銷、五、建設部提據體育科報告因本月份各隊比賽次數突增、透支經費六元一角三分、仍請本會重予復議作為特別費案、議決、因特殊情形通融照給、並着該部轉飭該股下次不得有同樣要求、六、國技股提仍請本會復議聘請擇教師添設摔交班是否可行請討論案、（議決）照准、七、提凡遇經費由該股自籌、七、提凡遇調動人員須經新人員練習相當時期後始可得舊人員調離以利公務案、（議決）着交涉科辦理、

▲錫豐機廠工會○○○

昨日舉行第二次代表大會、出席代表七十餘人、有市代表毛雲區代表王碩如、主席張承熙、一、報告、二、修正服務規約、推五人審查、三、死要求六工友回廠復工、四、執委會具呈上級請求、堆花部待遇交執委會辦理、

▲新太古棧務工會○○○

昨開第十次執委幹事會議、主席陳泉霖、一、各支部會費二三月份於五日內一律催促繳齊、二、派吳子昌同志往該工會慰問以期早日恢復、

▲絲光染業工會

昨開第六次執委幹事聯席會議、顧永泉主席、議決、一、協豐廠主向德增任意苛刻工人、誓死力爭促其覺悟、同人、二、工友倪文等依勢欺辱遠開除其會籍、停止其工作、三、協豐廠工友因交涉不決而失業者、由本會介紹工作、四、維持生活及介紹工作、四、公推顧永泉劉錦泰等為審查會所圖樣委員、五、公推顧永泉劉錦泰等出席社會局調解協豐糾紛、六、華昌廠工友要求入會應准予入會、七、失業會員重行登記、以三天為限、

▲南貨職工會

十九日召集第三次代表大會、出席代表一百五十八人、市黨部代表周復農及宋東甫同志、總工會代表張志誠、列席指導、主席胡小香、一、對於二千一條店員服務規則店員如何進行否認案、由各支部小組自動登報否認、二、近聞商協會向資方徵收特別捐款案、調查確實後、即報告執委會、由各職工負責、三、由執委會後、給予報告、人特別勸金、人請市黨部轉呈中央迅予成立、上海特別市總工會案、決議、由執委會保管之、執委代表往服務、銅像經費一案、決議、取銷、十一、推修店員規則、通過、二十一條、臨時動議、一、表決會所牌照、請願案、決議、取銷、

公布欄

上海地方法院

▲布告 ▲為布告拍賣事查本院執行債權人胡會勝與債務人鄭瀛洲因欠款涉訟一案業將債務人所有後開財物查封鑑價在案茲定於三月二十四日為拍賣日期由本院派書記官指揮承發吏實施拍賣凡居民人等欲買是項財物者仰即來本院承發吏辦公室報明以便屆期赴所在地閱看後遵期承買如承買者有二人以上時則以出價最高者為承買人當場交足價銀即將拍賣之財物給予具領仰居民人等一體週知特此布告 計開 一 拍賣之標的物動產（另附清單於後） 二 物之所在地閘北土慶路明通里一八六號 三 最低價額五十元零一角 四 閱看簿錄之處所本院承發吏辦公室 五 執行書記官鄭學邕承發吏徐清溪

▲為布告拍賣事查本院執行債權人周楊氏與債務人陳叙華因借款涉訟一案業將債務人所有後開財物查封鑑價在案茲定於三月念六日為拍賣日期由本院派書記官指揮承發吏實施拍賣凡居民人等欲買是項財物者仰即來本院承發吏辦公室報明以便屆期赴所在地閱看後遵期承買如承買者有二人以上時則以出價最高者為承買人當場交足價銀即將拍賣之財物給予具領仰居民人等一體週知特此布告 計開 一 拍賣之標的物駁船一隻 二 物之所在地閘北水上公安局附近 三 最低價額國幣五十元 四 閱看簿錄之處所本院承發吏辦公室 五 執行書記官鄭學邕承發吏毛叔匡

▲為布告拍賣事查本院執行債權人王士佳與債務人顧金榮李因欠款涉訟一案業將債務人所有後開財物查封鑑價在案茲定於三月二十四日為拍賣日期由本院派書記官指揮承發吏實施拍賣凡居民人等欲買是項財物者仰即來本院承發吏辦公室報明以便屆期赴所在地閱看後遵期承買如承買者有二人以上時則以出價最高者為承買人當場交足價銀即將拍賣之財物給予具領仰居民人等一體週知特此布告 計開 一 拍賣之標的物（另附清單於後） 二 物之所在地閘北金陵路住興里一六九・一四五兩號 三 最低價額大洋一十八元六角 四 閱看簿錄之處所本院承發吏辦公室 五 執行書記官鄭學邕承發吏王陳雍

▲民事判決 ▲一件判決朱亨東與湯文星因欠款涉訟上訴案（主文）上訴駁斥第二審訟費由上訴人負擔▲一件判決徐炳福與張聯甲因款項涉訟一案（主文）被告應償還原告銀四百五十九元九角三分訴訟費用由被告負擔▲一件判決陳金生與曹竹甫因抵款涉訟一案（主文）被告應償還原告洋四千元及自民國十七年十一月二十三日（即廢歷十月十二日）起至執行終結日止除已收利息洋二十元外林有一分二厘之利息訴訟費用由被告負擔公示送達（全文在本院揭示場公佈）▲一件判決笠道信與成太豐坊號主因欠租涉訟案件（主文）（一）請求金額二百三十一元債務人所有在上海斜橋東弄二十四號成太染坊內之動產限於前記請求金額範圍內應行假扣押以藉清償但債務人若提供前記請求金額以為擔保得聲請將假扣押停止或撤銷之右仰被告成太染坊主知照公示送達（全文在本院揭示場公布）▲一件永康公司與許成記成衣店因欠租涉訟案件本院定於四月十二日下午一時為公開審理日期除選任周域律師為該被告許成記成衣店特別代理人外仰該被告遵期到院弁論毋自延誤特此公示送達右仰被告許成記成衣店主知照▲一件判決丁棠岩與黃龍岐因欠租涉訟一案（主文）被告應償還原告房租大洋四十四元小洋十六角訴訟費用除和解部份六分之五已另行解決外其餘六分之一由被告負擔本判決應予假執行▲一件判決繆以宗與左其珍因借款涉訟一案（主文）被告應償還原告借款洋四十八元訴訟費用由被告負擔本判決應予假執行▲一件判決朱鍾錫與□□因婚姻涉訟一案（主文）原告與被告之婚姻准予離異訴訟費用由被告負擔▲一件判決沈錦葆與馬鶴生等因債務涉訟一案（主文）隊鶴生應償還久記新號煤價洋一千七百十二元三角又欠款銀一千一百五十五兩五錢八分七厘倘馬鶴生無力償還時顧晴雲應就上項煤價內洋五百三十元欠款內銀一千兩數額負代償之責訴訟費用由馬鶴生負擔▲一件判決陳金林與樊惠卿等因借款涉訟一案（主文）被告樊惠卿薛聚豐應共同償還原告洋一百二十元被告樊惠卿應償還原洋三十元並自十七年七月一日起至執行終了日止按月一分五厘計算之利息如無力償還應由被告薛聚豐負代償訴訟費用被告樊惠卿負擔五分之三薛聚豐負擔五分之二▲一件判決阿銀花與楊成堃因離婚及同居互訴一案（主文）原告之訴駁斥原告應與被告同居本訴及反訴訟費均由原告負擔▲一件判決翁忠彥與張寬鴻因款涉訟一案（主文）被告應償還原告票款洋七十元訴訟費用由被告負擔▲一件判決周榮彰與曹續賢因票款涉訟上訴一案（主文）上訴駁斥第二審訟費由上訴人負擔▲一件判決張章勝與姚義毛借款涉訟一案（主文）被告姚毛應償還原告借款洋二百五十元內一百元如無履行應由被告陸金全負擔代償訴訟費用由被告姚義毛負擔▲一件判決劉君章與丁慶生因欠租涉訟一案（主文）被告應給付原告房租洋五十五元又小洋十角訴訟費用除撤回及和解部分十分之九由原告負擔外餘由被告負擔十分之一公示送達（全文照上抄）▲一件奚德源與徐佛祥因抵款案件本院定於四月十二日上午九時為公開審理日期除選任徐佐臣律師為該被告徐佛祥特別代理人外仰該被告遵期到院弁論毋自延誤特此公示送達右仰被告徐佛祥知照▲一件判決水依仁與杜靜齋因租屋涉訟案（主文）被告應給付原告房租大洋九十六元又小洋二十四角並應即遷讓出屋原告其餘之訴駁斥訴訟費用原告負擔三分之一被告負擔三分之二▲一件判決翁忠彥與吳吉根因票款涉訟一案（主文）被告應償還原告票款洋三百元訴訟費用由被告負擔

▲民事判決 ▲一件呂意心訴李坤雄離異一案（主文）本為應予註銷訟費由原告負擔▲一件張菊亭訴胡燧清因元款一案（主文）被告胡燧清應償還原告洋一百五十元如不能執行時應由被告瞿聯耕代為償還訟費由被告胡燧清負擔▲一件歸生利訴趙友石貨款一案（主文）被告應償還原告貨款洋七百六十二元八角一分並負擔訟費▲一件美華姓號訴天祿票款一案（主文）原告之訴駁斥訟費由原告負擔▲一件匯通電料棧房訴萬昌興等賠款一案（主文）原告之訴駁斥訟費由原告負擔▲一件邢祥發等訴吳殿元損害賠償一案（主文）原告之訴駁斥訟費由原告負擔

▲公示送達 （全文在本院揭示場公布）▲一件周仁其等與新泰號為春款一案（主文）本院定於四月八日下午二時在第八法庭審理仰該被告遵期到院辯論毋自延誤特此公不送達▲一件仁新公司訴仰裁德記公司為房租案本院定於四月十五日下午二時在第八法庭審理仰該被告遵期到院辯論毋自延誤特此公示送達▲一件葉志浩訴朱潘氏為存款案件本院定於四月十五日下午二時在第八法庭審理仰該被告遵期到案辯論毋自延誤特此公示送達▲一件歸裕綸與汪華記等為貨款一案（主文）本院定於四月八日上午三時在第八法庭審理仰該被告遵期到院辯論毋自延誤特此公示送達

▲刑事判決 ▲一件匯司捕房解張桂森等搶奪案（主文）孫志閣處徒刑七年張桂森無罪▲一件王杏森皿訴朱學才等傷害案（主文）朱學仁朱學德各處罰金一元並結王杏森洋十五元並賠王杏森洋十五元朱學才無罪▲一件允鴻氏訴陳春發搶奪案（主文）陳春發處徒刑六月▲一件虹口捕房訴王妙奎竊盜案（主文）王妙奎處徒刑一年▲一件虹口捕房解店金生鴉片案（主文）唐金生處罰金三元▲一件林天佑訴嚴林章竊盜案（主文）嚴林章處徒刑三年緩刑二年贓發還失主▲一件虹口捕房解吳榮祥等竊盜案（主文）吳榮祥王阿毛各送感化院所一年▲一件陳李氏訴湯作氏搶奪案（主文）湯作氏此次搶奪之所為各處徒刑二年定執行徒刑二年未決羈押日數准以二日抵徒刑一日▲一件新閘捕房訴徐少二子等竊盜案（主文）徐小二子白九子各定執行徒刑二年六月陳龍關定執行徒刑一年八月孫雲壽馮洪昌各處徒刑一年六月張林祥定執行徒刑二年六月王桂林處徒刑二年裁判確定前羈押日數均准以二日抵徒刑一日原贓分別給領▲一件工部局訴金福生鴉片案（主文）金福生罰金一百元▲一件工部局訴吳文才鴉片案（主文）吳文才罰金十元▲一件新新公司訴張阿容竊盜案（主文）張阿容處徒刑六月▲一件楊秀鳳訴馬銀順竊盜案（主文）馬銀順處徒刑二月▲一件黃黃氏訴唐榮貴竊盜案（主文）唐棠寶處徒刑五月▲一件楊寶元訴徐阿寶竊盜案（主文）徐阿寶處徒刑三月▲一件俞均訴王正貴竊盜案（主文）王正貴處徒刑四月▲一件納夫太納塞去訴陶文才搶奪案（主文）陶文才處徒刑九月▲一件鮑拿馬拉夫訴屈老期選開竊盜案（主文）屈老期選開竊盜之所為處罰金二百元如無力以二元折一日▲一件金田棠太郎訴徐阿二竊盜案（主文）徐阿二處徒刑三月原贓發還▲一件楊樹浦捕房解陶楚林等賭博案（主文）陶桂林汪富生各處罰金五十元或押五十天賭具沒收陳阿毛不到保洋十元沒收楊阿巧等二十四名各罰五元或押五天▲一件虹口捕房訴陳福卿詐財案（主文）陳福卿處徒刑三月贓還原主證物沒收▲一件匯司捕房訴張才寶等賭博案（主文）張才寶處拘役七日證物沒收鮑慶玉處罰金五元▲一件匯司捕房訴泰榮生竊盜案（主文）泰榮生處徒刑三月贓還原主▲一件虹口捕房訴吳陳和尚竊盜案（主文）陳和尚處徒刑四月贓還原主▲一件虹口捕房解李黑江二竊盜案（主文）吳二處拘役二十日贓還原主▲一件捕解阿林竊盜案（主文）李黑江處拘役一月▲一件捕解阿林竊盜案（主文）顧阿林處拘役十五日贓物還主▲一件捕解拉面伯毀損案（主文）拉面伯定執行罰金十五元▲一件捕解金阿乙等賭博案（主文）金阿二處罰金十元緩刑二年王阿三處徒刑一月緩刑二年顧桂秋處罰金五元賭具等沒收▲一件捕解殷長生竊盜案（主文）殷長生處拘役十五日緩刑二年贓物還主▲一件捕解勝義章等竊盜及誣告一案（主文）勝義章處徒刑一月緩刑一年贓物還主▲一件捕解吳阿根竊盜案（主文）吳阿根處徒刑一年贓物還主▲一件捕解馮阿金竊盜案（主文）馮阿金處徒刑六月贓物還主▲一件捕解王檜無罪▲一件捕解馮阿金竊盜案（主文）馮阿金處徒刑三月緩刑二年並應償還曹海卿大洋二十四元曹海卿其他之請求駁回▲一件廬鶴鳴侵占案（主文）廬鶴鳴處徒刑三月緩刑二年並應償還曹海卿大洋二十四元曹海卿其他之請求駁回

上海租界上訴院

▲民事判決 ▲一件張蘭坡等、徐芹香因店產糾葛一案（主文）上、駁回第二審、訟費用由上、人負擔▲一件陳閔氏等、陸葆琳等抵押地產糾葛一案（主文）原判決除駁斥上、人關於無償收回單契之請求部外撤銷被上。人徐虎臣任性濟向陸葆琳受抵之英册第七七八四號道契及橋柄卓應由上、人收回但上、人應給付被上、人銀二萬九千二百兩其餘上、駁回兩審、訟費用由上、人負擔十分之六被上、人負擔十分之四▲一件老大房茶食號等、大綸地產公司因遷讓房屋一案（主文）原判除關於施高泰部萬生部分外撤銷被上、人除右開部分外第一審之、駁回第一二、訟費用由樂全昌號負擔▲一件姚曹氏、王振卿償還借款一案（主文）原判關於利息之部分撤銷上、人給付利息應自民國十三年十二月起至執行終了日止其他之上、駁回第二審、訟費用由上、人負擔

上海租界臨時法院

她的貢獻…

春深了…

聰明的她，常常購備這種美味滋補的『地球牌麥精魚肝油』，給他如意郎君服食，使他身體强壯，一愛情越加濃厚，他又常常獻給翁姑服食，又深深地得着翁姑歡心，他獻贈自己父母服食，又得到父母雙親贊美，同時分給兒女服食，使兒女們個個像生龍活虎玉雪可愛，所以他能夠合家康健得到美滿的幸福，

她又最歡喜五洲藥房的出品經過她的試驗下來畢竟質料可靠那效力自在意想之中了

地球牌麥精魚肝油分瓶裝

亞林防疫臭水

衛生之道首重清潔早夜以此臭水灑之消毒殺蟲疫癘不生

上海五洲藥房發行

各埠分行及各大藥房均有出售

教部擬定教職員待遇辦法

從早詳密規定不日即可公布施行

中央社、前國民政府教育行政委員會訂有各縣學校教職員薪俸表、惟太簡單、現大學及專科學校組織法規程等已由政府公布、教育部根據整理、亦漸有頭緒、故對於大學及專科學校教職員待遇辦法、亦應從早詳密規定、茲聞教部已將此項分別擬定、不日即可公布施行云、

教部調查各級學校狀況

各種表式項目甚多

教育部製定各級學校調查統計表、(如大學統計、專門學校統計、中學統計、職業學校統計、師範學校統計、小學統計、幼稚園統計等)、通令各大學、各省市教育行政機關遵照填報、各種表式項目甚多、茲不備載、

天津北洋大學學費風潮

天津北洋大學、近因學生不繳學費、發生風潮、據聞此事起因、醞釀甚久、去歲罷考、及攻擊總務長事件、皆與此不無關係、學生所持之理由、爲北平國立各校、皆無有照章繳費者、引爲口實、院長茅以昇則以北洋學風素淳樸、不欲以此開端、牽動天津其他各校、故堅持非照章繳納不可、今春開學後兩星期內、茅院長雖多方勸告、而繳費只十餘人、其餘皆置若罔聞、三月一日、茅院長召全體學生訓話、寬限三日、如屆期仍不照繳者、則是對學校當局無信任、本人當引咎辭職、至四日仍無動靜、故茅君遂即電請教部辭職、並於同日由院務會議議決、若至十日學生仍不繳費則從該日起停課因照章不繳費者不得上課、逾兩星期、不繳費者開即除、若全體不繳費、則全體不得上課、及無異停課也、不料至十日、學生仍不繳費、茅院長遂於該日起離院、同時教職員亦聲明、學生無故不繳費、純係學風問題、亦於該日起、毅然停課、學生見此情形、知拒絕繳費、終非立場、因改對事問題爲對人問題、而倡攻擊院長之論調、外界對之頗爲驚異、因前歲茅君來津時、曾受全體學生熱烈歡迎、而始就職也、此數日內、天津報紙關於此事、記載頗多、而最爲人注意者、爲胡敦復君發表之議論、及茅君在各報之啓事、現此事正由教部解決、不知如何結果也、

胡敦復談話

鄙人素喜主持公道、今又適在北洋、有不能已於言者、今請先擧事實、

甲、屬於所謂背景者 一、北洋學風素稱樸實、學生大都潛心學業、不問他事、二、北洋教授主張嚴格訓練、無時下敷衍之惡習、三、北洋經費本不充裕、每屆學期之終、全賴當局以私人名義、負責維持、恃開學時學宿等費收入作抵、

乙、屬於此次繳費問題者 一、學生不能遵章繳費、當局無法維持風紀、兼有事實困難、因而堅決消極、二、當局請教職員暫接校務、教職員爲維持北洋之風計、全體議決不能接受院務、遂暫無形停頓、三、教職員九日晚開會、招集各班代表、請其勸告同學從速遵章繳費、以免學業損失、四、學生有慮學校經費發生問題者、教職員表示如學生遵章繳費、院長不致消極、即使經費來源斷絕、同人仍願勉盡義務、以保持北洋之令譽、

以上各條、鄙人均敢負責證明、而末條教職員之態度、即爲前晚九時三十分教職員開會時、鄙人代表全體教職員爲各班代表宣告者、由此可知北洋教職員具有犧牲個人義務之宏願、若謂因經費無着、議決停課、藉曰傳聞失實、亦未免所見過小矣、當知自教職員立場言之、學校之大病不在無經費、而在無精神、今一校之中學生不守規章、院長不能負責、使教職員過此反常之事、而仍漠不關心、不加匡正、則學校或幾乎息矣、尚何教育之足云、然鄙人推察北洋前途、至有希望、觀過知仁、理由如次、

(一)學生之不繳費、實爲大多數明知此事之非、而莫敢發言糾正之表現、此由於向來讀書不問事之習慣、故見義不敢勇爲、一時失其自主、

(二)院長之不負責、實爲不願因循敷衍、而又不欲取斷然處置之表現、此由於誤信學校適用德謨克拉西之過、故欲以去就爭、使學生上軌道、凡此皆爲君子之過、非絕對無補救之法、現今教職員所引爲己任者、即爲力促學生及當局之反省、一方以大義責院長、不應以去就與學生爭、使多數優良者失所保護、亦陷於不義、亟宜回校視事、俾學校得以維持、一方使學生明乎學校之不可無綱紀、如不遵章繳費、照章即應除名、不得上課、其優良及通達事理者、更宜身爲表率、積極主持正誼、即彼一二譽言不繳者、亦斷非噬人之輩、不必懾於橫暴、而不敢有所主張、坐令自身及同儕損失其學業也、此外尚有一言、北洋教授多國內知名之士、慕北洋校風而來、其間尤有留此多年、與學校休戚相關者、故其主張大率偏於整飭綱紀、保持校風、即如鄙人去年養疴北來、亦欲就此高尚學府、以教讀自娛、鄙人爲極端反對教員之罷課之人、前次主辦大同大學、對此絲毫不肯放任、又曾承乏國立女子大學、於學潮澎湃經費斷絕之際、三年中未曾一日停課、鄙人彼時身當衝要、不無種種牽制、猶能貫徹主張、何況今之北洋教授同人、素有特立獨行之精神者、而謂不能主持清議、以維護其所寶愛之北洋大學乎、

茅以昇表示

茅以昇啓事曰、以昇自承乏北洋大學校務以來、事變紛乘、艱苦備嘗、所遇阻礙、筆難罄述、無不忍辱負重、全力趨赴、對於行政應盡責任、從未絲毫放棄、惟服務學校、本爲學生謀幸福、若學生不加信仰、不能合作時、則雖不惜犧牲、亦無從努力、故以昇年來屢次辭職、皆緣學生不諒而起、無一次係因經費無着、或外來困難所致、此次學生繳費問題、若僅係經濟關係、則以昇已屢次爲校舉債、固不難勉力維持、即校內教職員、亦從未視此爲發薪之用、無如學生繳費、載在校章、爲北洋三十餘年所共守、今以昇力薄、未能執行、實屬有虧職守、故不得不引咎辭職、現以昇已準備交代、其經手未竟之事、如改組大學、已由教部聘有籌備委員、教務整理、亦擬有計畫、逐步進行、災後建設、已籌有十六萬元、陸續交由北洋災後建設費保管委員會保管、所有經過、皆爲北洋校內外同學所共見、以昇素性率直、不事多言、茲以交卸在邇、頗蒙垂問、特此奉告、維希公鑒、

川沙教育參觀團到滬參觀市校

川沙公立小學、辦理多年、成績裴然、現該校長陸容庵於昨日率領教員陸振均、蔣佩磋、倪桂葆、沈士翼、陳明之、王雪門、周承謨等、到上海西城、萬竹、時化、飛虹、尚公學校參觀、現該參觀團即須離滬云、

縣教局昨日召集區長聯席談話會

上海縣教育局於昨日召集各區區長擧行第五次聯席談話會、出席長施舍、林青、鈕長康、鄭毅、朱漢閣、楊忠明、第一區長吳景青、第二區長彭利人、第三區長楊福麟、第四區長畢煥、第五區長任永康、第六區長楊景海、主席施舍、紀錄鄭毅、行禮如儀後、即報告事項、略、旋即討論事項、一、本縣學齡兒童調查原定一月現在限期已過應如何促其完成案、議決限本月辦竣、除由局通知各校前、並由各區長通告鄉鎮長知照、二、各區經濟稽核委員會應如促其成立案、議決限本月成立各區日期如下、第一區三月二十三日上午十時、第二區三月二十三日下午一時、第三區三月三十日下午一時、第四區三月三十日下午二時、第五區三月三十日上午十時、第六區三月三十日下午一時、三、全縣學齡兒童調查委員會組織規程、議決通過、四、本縣初級小學校貧苦兒童免費入學規程、議決通過、五、各區教育事業日求擴張原有經費量配已盡有何開源方法、議決俟縣行政會議時提出討論、六、各區應否設立中心茶園以宏社教案、議決、由各區提倡創一所或二所教局每月津貼二十元、七、請教局補助國民講堂經費案、議決在中心茶園津貼費內酌提、八、各校發生腦膜炎流行病應如何預防訪治案、議決由局派員向上海醫院接洽、九、各區應每月召集各校舉行校長議案、議決通過、議事散會、

市教局規定限制各校招收插班生辦法

上海特別市教育局訓令市私立各級學校云、爲令遵事、查本市各級學校最近之轉學生數目、日見增多、究其轉學原因、或以家庭之徙居、或學校令其退學、其學生程度不能及格、自請轉學、或好高騖遠、妄思躐等者亦復不少、若不酌定限制、必致程度參差、教學均感困難、茲經訂定限制本市各級學校招收插班生辦法、交由第一百三十八次局務會議修正通過、合行抄發辦法、令仰本市各級學校一體遵照此令、「限制本市各級學校招收插班生辦法」、一、轉學學生非在本校肄業滿一年以上者、不得給予畢業證書、小學學生年齡未滿十五歲、確因移家或其他正當原因、而其程度相等備有轉學證書及校長介紹信者、不在此例、二、轉學學生須先將轉學證書或分數單呈驗後、方准入學試驗、三、學期上課已逾二星期者、不得允許學生轉學之請求、四、凡程度惡劣品行不端、經學校當局認爲不堪造就、勸令退學者不得准其轉學、五、自每一學期開學之初、本市各級學校應將招收插班生姓名及從前學校校名及轉學原因、切實具報候核、

市教局通令市校呈報本年度推廣計畫

限本月底以前造就呈報

市教育局爲催市立各校呈報十九年度推廣計畫並限期填報教職員俸給調查表預算表等、昨日發出通令云、爲令遵事、案奉市政府令飭造十九年度預算、並限於本月底以前造就呈報等由奉此、該校對於下年度預算、如有推廣計畫、應即擬具意見書概算、連同教職員俸給調查表預算表等、務於本月二十六日以前呈送備核、逾如限期、續請呈撥、概作無效、惟該項預算須經本局彙案核定呈經市政府核准公布後、方可照支、其未經市政府核准本局公布以前、仍照十八年度預算支給、仰即遵照呈復此令、

暨大教育學院組織概況

眞茹國立暨南大學教育學系、成立於十六年度該校改組後、十七年度擴充爲教育心理學系、分教育與心理二組、十八年度因教育部頒布大學組織條例、以學院爲單位、同時鑒於海外華僑教育師資之需要、將教育心理學系、擴充成立教育學院、現在之組織如下、

一、教育學系、分(一)教育行政組(二)教育原理組

二、心理學系、分(一)純粹心理組(二)教育心理組

三、師資專科、分(一)中國語文組(二)英文組(三)史地社會組(四)數學組(五)自然科學組(六)藝術組(七)體育組

現任院長爲謝循初氏、規劃院務、極爲周詳、系科主任如邵爽秋、張耀翔、沈履、名教授如蕭□、陳科美、廖世承、楊瑞卿女士等、皆碩聲教壇之士、現有學生計百人、內僑生約佔五分之三有奇、女生二十人、佔總數九分之一、本年度預算爲三萬五千四百元、佔全校經費十七分之一、內教職員俸佔二萬六千四百元、心理儀器四千元、實驗四千元、平均每生歲佔費約三百五十四元、(學生多係免費)又爲聯絡感情、調劑理智生活起見、師生嘗共同合作、舉行同樂會、屆期教師均攜眷參與、儼若家庭集會、最近該院全體學生、又成立教育學院同學會、組織極爲健全、

青大旅滬校友會

將繼續徵求會員

青島大學旅滬校友會組織以來、會務異常發達、年來會員增加、於茲兩載、昨在江灣葉家花園召集春季常會、出席三十餘人、開會由郭恩紀、張以藩、劉維漢、張寶山、尙遵鮑報告過去工作、繼以修改章程、選擧職員、張以藩、劉維漢、郭恩紀、張寶山、李次珊、徐匯濬、熊大傑等當選爲常務委員、定於月內刊行「青大友聲」、以資砥勵、並將創辦學術研究社、該會通訊處爲江灣復旦大學或北四川路永安里一百三十號世界學會轉、聞將擴大組織、繼續徵求會員云、

中公學生反對自由大同盟

▲魯迅等無所施技

本月十九日下午、本埠北中國公學大學部社會科學院內有一二學生、以社會科學會名義、特請魯迅鄭伯奇及潘某王某等演講、其時多數學生以魯迅在現代文壇上、頗負盛名、故踴躍聽講、旋因潘某等鼓吹自由大同盟、勸學生加入活動、並對現在政府妄加批評、言辭荒謬、遂引起聽衆之反感、乃紛紛散去、魯迅潘某等、亦隨即踉蹌離校云、

國語流動學校

▲繼辦講習科 ▲明日起註冊

本市國語教育促進會、爲促進國語教育起見、特與各地教育行政機關合辦國語流動學校、日前又與上海特別市教育局接洽、繼續開辦國語流動學校講習科、聞已決定繼續開辦國語講習科一個月結束、除由上海特別市教育局通令各市立私立學校遵照派員到校研習外、又歡迎各界人士加入研究、現已定三月二十二日下午二時起在上海天后宮橋基小學上課、每逢星期一三五下午五時起在天后宮橋基小學註冊、二十三日上午九時在橋基小學行開學式、報名處上海寶興路六〇八號國語模範學校或南京路文明書局二層樓、

中國紡織學會籌委會議

▲四月二十日開成立會

中國紡織學會籌備委員會於前日在本市愛多亞路八十號開第一次籌備會議、出席委員十人、由朱仙舫主席、錢貫一紀錄、行禮報告後、即行討論議決、一、修正本會章程草案三十條、二、定於四月二十日下午一時召集成立大會、三、成立大會宣言書請錢貫一君預擬、四、籌備時期經費由全體委員先各墊十元應用、五、函請紗廠聯合會補助遠地會員出席旅費、

老當益壯

因韋廉士紅色補丸強其血健其腦故也

四川酉陽乾元號經理陳君槐卿來書云「鄙人年逾六旬操勞過度致心血虧損形容憔悴頭目昏眩大便閉結飲食減少種種虛羸相繼而起雖服各藥均未見效去歲敝親自成都來介紹服用韋廉士紅色補丸數瓶之後食增神旺未幾步履輕鬆舊病去宛若少年矣」

浙江上虞公產公款會委員前資政院議員王君寄廎來書云『鄙人現年七十有七昔年研究文學近來服務會社耗損精力不無太過嘗患腰背酸痛氣血不和幸服韋廉士紅色補丸得以全愈現雖居此暮年晚景猶能精神奮發體魄剛強皆斯丸之賜也

安徽蚌埠萬國儲蓄會主任吳君少林來書云『鄙人前任宣教士終日演講甚覺疲勞遂患腦疾始則頭目暈眩身虛乏力繼則目光朦昧老景頹唐就醫中西竟罔効後悉韋廉士紅色補丸之功乃試服之三瓶未畢即覺大痊續服未幾體質更健現年六十猶能遠遊勝于疇昔謂非斯丸之功得乎」

韋廉士紅色補丸統治各病由血虧腦弱而起者老少男女功効相同尊處無從購買此丸可向上海江西路六十號韋廉士藥局函購每瓶一元五角六瓶八元郵費免收

奉送衛生小書 如欲索取即請書明姓名住址至上海江西路六十號韋廉士醫生藥局原班郵奉不取分文

韋廉士大醫生紅色補丸

清導丸如項有益於從公室內之輩

室內上作之人即如商店職員家庭婦女以及操筆墨或藝術生涯者每因缺乏戶外運動而患便祕致令頭腦不清動輒錯悞此等人苟用清導丸調劑其腸胃其益殊非淺鮮蓋此丸平肝徵利爲去病無上之良藥也

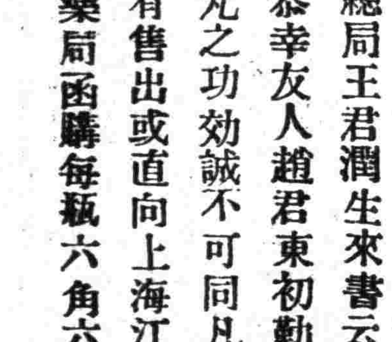

安徽鳳陽頸鼇金總局王君潤生來書云『鄙人素患便祕纍次能恭幸友人趙君東初勸服清導丸得以痊愈清導丸之功効誠不可同凡品也』

清導丸各藥房均有售出或直向上海江西路六十號韋廉士醫生藥局函購每瓶六角六瓶三元郵費免收

上海搬場公司

首創第一

搬夫四名不取分文

租車每小時四元

第一站大世界西首 第二站河南路橋堍 第三站東百老匯路

電話 一六三九三 一八八七七 中一六一三九四

行李粧奩傢俱運搬

成績最好

雙妹老牌超等牙膏

價目 大號每瓶四角四分 二號每瓶一角九分 三號每瓶八分

本行暢銷卅餘年各省均設枝行各商埠市鎮廣洋店均有發售

中國廣生行有限公司啓

氣味極佳入口留芳 有益牙齒効力極多 定價極廉攜帶極便 久不變壞

質料純細香而不膩 去垢極易牙病盡除 最合經濟宜於行旅 又宜家居

一有牙患雖珍饈當前

食而不知其味

用雙妹老牌牙膏 切牙患永除。在衛生上。補助消化。而增康寧。在形式上。齒牙潔白。齒頰芬芳。交際場中。必受歡迎。得一物。二美備也

商業金融

標金 金市逐漸低盤

昨二十日、標金以外匯趨鬆、續見低峯、惟時有一二兩之盤旋、曾已兩破五百兩關口、同業買賣不旺、如餘大福昌元興永等皆有售出、恆興萬興大德成盛已購進、自早市大條銀放長、遂見疲萎、嗣因買者活動、匯票尚堅、銀行稍有買意、即行回高二兩餘、往後匯票易紺、且因賣方殷勤、復降二兩數錢、迨後市恆興福昌餘大等買進較夥、順利萬則有賣出、惟市氣益形平庸、祇以一兩數錢範圍迴顧、外匯似見寬鬆、六月份英金賣與銀行者須爲十一辨士四三七五、又日匯計一兩〇四分可售、迨結果以在四百九十九兩有另、至英銀已長十六分之三、銀價亦長八分之三、又私電銀價加半分、日美如故、而五月份標金開盤即降四錢爲五百兩〇〇五錢、毛盤跌至四百九十八兩半、因賣方暢旺、人心向下、復因套頭等買進、兪之麥加利吸進六月英金十一辨士三一二五、遂已跳上二兩餘爲五百〇一兩一錢、先令揭佈不更、時爲五百兩〇〇三錢、繼加三四錢、惟六月英金華銀行買十一辨士三七五、又銀行互做四月美金四十七元一五、既而互做六月英金十一辨士四三七五、檯面上者退濃、逐步下遊、十點後僅爲九十八兩一錢、入後廣幫等買進、復已提上兩許、十一點以後益形穩堅、續加一兩、乃六月日匯以一兩〇四分一二五可賣、遂漲將五百兩、十一點半以後稍又退卻數錢、迨正午收盤爲九十九兩四錢、揭價仍爲五百十七兩八錢、計抑小十七八兩、

後市開盤四百九十九兩四錢、以後賣門又動、匯市亦鬆、正金買近期美金四十七角三一二五、並因印匯竟加大十餘元、人心頗弱、即降一兩餘爲九十八兩一錢、時由福昌等買進、二點三刻後○至四百九十九兩八九錢、惟大連幫有所脫手、復以敗去一兩另爲九十八兩六七錢、一點半後銀行吸過六月英金計十一辨士四三七五、故又拉高一兩、四點後稍有數錢曲折、迨四點一十分計四百九十九兩三錢收盤、比較前日計跌一兩六錢、查一日間最大價五百〇一兩一錢、最小價四百九十八兩一錢、計有三兩高低、揭價計○十八兩餘、登帳補水同爲九十九兩、物品早開五百兩〇〇云、午收九十兩三錢、下午九兩半、收市九兩一錢、各號交易計恆興丙興萬興源泰元亨均有當進、餘大元興永源盛等均已售出、元茂永泰興大德成□進□出、下午福昌恆興大德成餘大等均進、順利萬興元成永源泰當、則有售出、大連幫出入和平、約共二千餘條交易、

大條 銀價放長

昨據倫敦電訊、大條銀均長一八七五、計近期爲十九辨士一七五、遠期爲十九辨士一八七五、中國買進供給稀少、市況平定、又接紐約電訊、美銀價亦長七五爲四角二分一二五、英對美加另六二五爲四元八角六分三二份之七、美對英升另一二五計四元八角六分二五、日美加上另六二五爲四十九元四三七五、日英仍未更動、爲二先令〇三二份之十三、倫滬先令仍計一先令十一辨士五、又當日午前十點二十分路透電到、均無軒輊、計日美爲四十九元三二五、日英爲三二份之十一、又晨九點五十五分及午刻又下午二點三十分迭來電通社來、概未更動、計近期日美出入價仍爲四十九元三二五至四三七五、日英出入價仍計二先令〇三二份之十一至三二份之十三、遠期日美出入價仍爲四十九元三二五至四三七五、日英出入價仍爲二先令三二份之十一三二份之十三云、

外匯 各匯疲鬆

昨匯豐掛牌外匯概無伸縮、惟下午祇以香港獨已改漲五錢計爲八十兩、大條已長、又紐約銀市以視滬市爲轉易耳、印匯仍爲五十四羅比、橫濱神戶皆無良秀、市面極平、本埠英美日三內盤、均稍見鬆、乃華商投機家均有賣出之意、但銀行胃口鮮薄、人心向下、更且標金已扑破五百兩關口矣、計英金會拋出十萬磅、銀行方面、若麥加利住友工商匯豐等、均稍納進、又各行互做四五萬磅、又美金亦拋出廿餘萬元、如三菱上海正金東亞等有所吸進、而日金售出數十萬元、茲由住友華比正金等買進、惟華商購者觀望、因套頭不合也、迨最後收市、比諸隔昨計先令長一二五、美金長二五、日匯減去三七五云、

▲英匯　內盤計有一二五上落、華商稍有拋出、上午三月份出價一先令十一辨士一八七五、四月份二五、六月份三一二五、買價照加〇六二五、大通及華比互做本月一萬磅、價十一辨士三一二五、住友麥行買六月一萬、價三一二五、三林上海對做本月一萬價一二五、大通華比對做一萬、東亞麥行買六月一萬價三七五、午收與早市同、下午住友和豐匯豐進六月三萬磅、大通和麥(加)對做一萬、價同爲四三七五、和豐進四月五千、價三七五、收市三月出價十一辨士二五、四月三一二五、六月份二一七五、買價仍然照加〇六二五、

▲美匯　內盤計有二五伸縮、交易平定、上午三月出價四十七元一二五、六月四十七元一二五、買價照加一二五、三林上海買五六月五萬元價四十七元一二五、三林住友對做下月五萬元、價同、午收與早晨相似、下午正金東亞進三月十萬元、價四十七元一二五、收市三月出價四十七元一二五、買價二五、四月出價二五、進價二七五、五六月出價三七五、進價四十七元五、

▲東匯　內盤早平後鬆、午時回平、下午平庸、終日計有六二五迴旋、銀行少數納進、上午三四月出價一兩〇九分一二五、買價一兩〇九分、六月出價一兩〇四分六二五、買價一兩〇四分二五、住友於早晨買七月五萬元、價一兩〇四分五、正金朝鮮買七月十萬元、價一兩〇四分六二五、午收一月出價一兩〇四分七五、六月一兩〇四分六二五、下午交易呆滯、收市三月出價一兩〇四分七五、買價一兩〇四分六二五、六月出價一兩〇四分二五、買價一兩〇四分云、

釐市平庸

▲洋釐　昨三月二十日、釐市平庸、交易匆繁、上午國幣開出即降半毫、爲七錢二分〇二毫、下午回升半毫、二分〇二毫半、與上日午市相同、計七錢五市做開二百萬元、午後二市劃頭二百餘萬、各人心仍見疲軟、拆兌行情較旺、各款二百餘不少、而需用途不殷、外埠來源旺或交易出入爲一千二百〇八角、銅元計爲二百八十一千文、江南小洋勿動、上下午市同開六錢一分六釐、廣東雙毫、上午開出即降落七毫半、計爲五錢六分六釐三毫七忽半、下午回加半毫七忽半、計爲五錢九分六釐三毫七忽半、比較(十九日)午市尚小三毫七忽半、銅元亦回長二千文、計大盤三百九十一千文、衣牌回跌十五文計爲二千八百二十三文、角坯二百三十四文、貼水四十八文、

▲銀拆　昨逢星期四、匯豐所有收解入各款十三萬、各銀行進出勿旺、計共二百萬左右、有六七萬樂業需要不多、華商收解各款亦屬稀少、故拆息續跌一分、上午計爲四十分、下午計爲三分、無賬四分云、

紗花 紗市平寂現銷稍暢

紗市入手平寂的狀態、市場人心趨於冷觀、蓋多空雙方、正在爭逐之中、空方搜貨、準備交貨、多頭亦有忍痛收貨之勢、而時局情形、時緊時鬆、亦足以人氣之不安而暫行停頓也、然其大勢、終覺偏於下游、存數太厚、是一大問題也、昨日上午以時局趨緊、跌一五錢、午後又以現銷稍暢、回好一六錢、

	上午	比前日跌	下午	比上午漲
三月	一五四·〇	五〇	一五四·一	一〇
四月	一五二·九	三〇	一五三·三	四〇
五月	一五二·〇	三〇	一五二·二	二〇
六月	一五一·七	三〇	一五二·一	四〇
七月	一五一·九	一〇	一五二·三	四〇
八月	一五一·八	一〇	一五二·四	六〇

現紗交易、昨日稍轉暢旺、津幫進意甚濃、同行進三百六十包、共由各幫進二千四百十五包、行情平平、

六十支	白鳳凰	四四一·〇〇
四十二支	水月	二五三·七五
	又	二五三·五〇
三十二支	彩球	二三六·七五
	藍鳳	二三五·五〇
二十支	立馬	一八〇·五〇
	仙桃	一七七·二五
	孤鶴	一七二·〇〇
	寶鳳	一七七·〇〇
	又	一七七·五〇
	又	一七八·五〇
	雙年	一七八·〇〇
十六支	牧羊	一六三·七五
	五福	一六一·七五
	雙龍	一五六·七五
	日光	一六六·〇〇
	人中	一六二·二〇
	紅團龍	一六一·五〇
	富貴	一五九·〇〇
	金鷄	一六一·〇〇
十支	大發	一六二·五〇
	雙喜	一三八·〇〇
	嘉禾	一三六·〇〇
	紅荷餘	一三三·〇〇
	飛鷹	一三三·五〇
	大寶	一四四·五〇

棉市亦極平淡

棉市亦極形蕭散無進退、雖漢幫力事極扭、但終以現銷無轉機之望、廠家吸進印棉太多、勢難促其起色、昨日上下午僅五分上下、漢幫之所以看高、亦根據事實方面、蓋漢陝棉花去年產數甚低、存貨不充、所幸印花暴跌、廠家乘機購進不少、否則棉市早出五兩以外矣、

	上午	比前日	下午	比上午
三月	三五·三〇	小〇五	三五·三五	大〇五
四月	三四·七五	〇五	三四·七五	
五月	三四·五〇	〇五	三四·五五	大〇五
六月	三四·五〇		三四·四五	小〇五
七月	三四·五〇	〇五	三四·五〇	
八月	三四·四五	〇五	三四·五〇	大〇五

現棉到姚花三百包、通花五百包、

細絨	三五·〇〇	同興進	二〇〇件	現途廠
又	三七·〇〇	裕豐進	三〇〇件	又
太倉	三四·三五	申新進	三〇〇包	又
又	三四·三五	隆茂進	二〇〇包	又
陝西	三四·七五	上海進	一〇〇件	又
天津美花	三一·六〇	同行進	四〇〇包	現棧交
下沙				又

昨日現麥仍可、廠胃暢滯不一、開出營通麥三千餘包、價在兩一錢、標麥有向上之勢、緣近期陳麥出胃更佳、並有某粉廠與某經紀人之多頭聯合收現之說、是以市氣極緊、兪拋空之漢幫、又忽有補進結回、因此陳麥行情步漲、惟後首或恐仍有變化、因時局關係、內地粉幫又有將多頭脫售了結者、以致大盤帶旋耳、茲將結果各價比列於下、（單位兩）

	結果價	較上週
三月期	五、二〇	大三分
四月期	五、〇四	小二分
六月期	四、一三	大二分
七月期	四、二四	無上落

美印棉及三品均稍跌

美棉始因大衆買進而漲、後因多頭了結及反動賣出而跌、小七至十四磅音、印棉隨美棉而漲、後因多頭了結而跌、小一元羅比、三品紗跌五分云、

絲經 廠經價漲十餘兩

▲日絲步漲　歐電轉滬

昨日本埠洋莊絲市、轉趨激漲、緣橫濱日絲市面步趨堅漲、滬白廠經歐美續有電轉、來價較高、昨由和興進三跳舞牌二十包、價一千一百八十五兩、信孚進金雙鹿牌二十包、價一千一百八十兩、永興進金雙鹿牌十包、價一千三百五十兩、安利進愛姆帝牌十包、價一千二百兩、（以上滬白廠經十三至十五條份）三井進二泉牌頂頭號十三至二十二條粉滬白廠經十包、價一千一百三十兩、

米市 特別白粳突飛猛晉

▲開空前未有之紀錄

閘北昨日米市、各幫到貨共計十七八號、市銷仍凝、面盤以到稀銷繁、大見飛突、特別白粳、預貨竟喊至三十元關外、開空前未有之紀錄、頂粳交易亦旺、市況帶緊、大盤最高十九元、最低十八元三四、中關出較平、市盤由十七元七八至十八元一二、高宿銷場帶動、盤面高貨十七元五六、低貨十七元一二、薄稻頂貨、市況亦緊、高貨有推出十八元趨勢、羊尖開出頗平、頂及中次、一致開出十七元、埠尖杜尖、銷胃仍淡、通變亦轉活動、大盤十六元三至十六元九、

洋米連日躍漲

▲洋行有將期米結價之訊

昨日洋米市況、現貨各幫愈搜愈勁、杭紹內地等幫、亟亟追求、利貨銷路、晚性益緊、市價頂峯、一號西貢米開至十四元九角至十五元、小絞米十四元六角、敏黨至十四元七角、較前又漲二角餘、路貨銷場尤殷、去路大致均係杭紹幫爲最多、大有胄無止境之概、期半產地貨色軋缺、遠期難抵、進、人心飛騰、要無加殷、回籠貨價竟橋徐錢半左右、四月份一號半漲至方兩八錢半、小絞三月份方兩五錢、現貨成共計萬包許、路貨三萬、期米四千餘噸、交易較前續增、

粉麥 麵粉市又趨堅

▲小麥近昂遠疲

昨日粉市轉堅、外市來電報漲半元、而本埠現粉消路、近覺爽化、且某廠頗有維持近期之意、故上午開盤後、各月份盤面一致見挺、下午市況續平、北行安東幫進胃極佳、南洋福州幫、亦有採辦、趨勢本可向榮、惟因有少數客戶脫售、故祇徵堅而已、茲將收市各價比列於下、（單位兩）

	收市價	較前日
三月份	二、五一〇〇	無上落
四月份	二、五〇二五	大半分
五月份	二、四四二五	大二釐半
六月份	二、二七七五	無上落
七月份	二、二四五〇	大半分
八月份	二、一五五〇	大七釐半

叫莊 疋頭市尚活動

昨星期四、逢英商元芳洋行常例第二千七百十二次拍賣各種布疋之期、共排叫各貨一百三十九件計六千一六十九疋、一律不限價拍出、較諸上屆多叫十四件計七百七十五疋、各幫銷場如天津爲最濃厚、長江如鎮江長沙等稍亦探辦、高麗幫胃口不旺、而同業中有所預叫、至於價格尚稱穩定、惟泰西緞互有五匣至七匣五上落、元絨加二分七五、元府綢如羽綢每疋減去五分至二錢五、人倫比前次加一匣五、龍飛鳳舞加一分二五、惟十八子加二錢七五、快利加二錢五、接縐加一錢、元色布漲七分至一錢五、惟仙壽一牌減五分、漂白布小落一錢二分至二錢三分、市布銀紅布平、原布加八分、白洋紗加五分至一錢餘、漂布細布如內、花洞加三錢、漂布漲數分至三錢、賈大佛寺加四分、亦有跌者、二錢、惟泰西緞多跌少、茲將拍定各布細數詳紀於後、計元府綢五箱六十疋、白洋紗、元絨一箱、直貢呢一箱、元色布三箱、印花標三件六十疋、漂白布一件、以上三種、係中國製造、故無一件派司、稅餉應由客戶自行完納、原布一包七十五疋、市布二包六百疋、細布一箱一百疋、洋紗二千九百疋、十八箱云、

茶市 洋莊茶仍無生氣

▲俄銷仍難實現　▲華商求售心切

昨日本埠洋莊茶市、仍無生氣、俄銷發動、一時尚難實現、華商以內地新茶將次萌動、求售心切、昨祇成交九十八箱、查郁價仍平疲云、

公債 債市仍盤旋穩定

昨證券市期貨市況、較前稍盛、上午約有三百五十萬元進出、後市又轉清稀、合計做開二百五十餘萬元、總計全日成交數爲六百〇六萬五千元、現貨開出數種、惟交易寥寥、上落仍鮮、蓋目前形勢、債價趨勢、仍以人氣甚穩、賣買各方、均無爭競熱烈狀態、故盤旋緩和、一時不致有大漲落也、茲列表於下、

別	種	最高價	最低價	最落價	較前	成交數
七年長期	三月	七五·九〇	七五·八〇	七五·八〇	漲·二〇	一五·〇〇〇
又	四月	七六·〇〇	七五·八五	七五·八五	跌·一五	二五·〇〇〇
整理六釐	現	六三·九〇	六三·九〇	六三·九〇	漲·八〇	一·〇〇〇
又	三月	六四·二五	六四·〇〇	六四·二五	漲·二〇	三〇〇·〇〇〇
又	四月	六四·五五	六四·三〇	六四·五〇	漲·三〇	二六〇·〇〇〇
九六公債	三月	一六·九〇	一六·七〇	一六·七〇	漲·一〇	七五·〇〇〇
又	四月	一七·一〇	一六·七〇	一六·七〇	不動	一六五·〇〇〇
續發二五	現	八四·六〇	八四·六〇	八四·六〇	不動	一·〇〇〇
又	三月	八五·二〇	八四·八〇	八五·二〇	漲·三〇	一五五·〇〇〇
又	四月	八一·九〇	八一·六五	八一·九〇	漲·一五	四五〇·〇〇〇
善後公債	現	八五·八〇	八五·二〇	八五·二〇	跌·一〇	四·〇〇〇
又	三月	八六·〇〇	八五·八五	八六·〇〇	漲·一五	四九五·〇〇〇
又	四月	八六·三五	八五·九〇	八五·九五	跌·一〇	九三〇·〇〇〇
續發捲菸	三月	六九·四〇	六九·〇〇	六九·〇〇	跌·〇五	五六五·〇〇〇
又	四月	六六·六〇	六六·三〇	六六·四五	漲·〇五	四九〇·〇〇〇
關稅庫券	現	五九·二〇	五九·二〇	五九·二〇	跌·四〇	二·〇〇〇
又	三月	五九·五〇	五八·九五	五九·三〇	不動	四二五·〇〇〇
又	四月	五七·五五	五七·一〇	五七·一〇	跌·三〇	一三九〇·〇〇〇
編遣庫券	現	五一·三〇	五一·三〇	五一·三〇	漲·二〇	一·〇〇〇
又	三月	五二·一〇	五一·九〇	五二·一〇	漲·二〇	六五·〇〇〇
又	四月	五〇·五五	五〇·〇五	五〇·五〇	不動	二五〇·〇〇〇
金融長期	現	三二·三〇	三二·三〇	三二·三〇	漲·八〇	一·〇〇〇
又	三月	三二·九五	三二·九〇	三二·九五	漲·四五	一〇·〇〇〇

市價

三月二十日　星期四市

銀洋錢市

	早市開出行情	午市開出行情
國幣	七錢二分	七錢二分〇一二五
江南小洋	六錢一分六釐	六錢一分六釐
廣東小洋	五錢九分六	五錢九分六毫三七五
銀拆	四分	三分
銅元	三百九十二千文	三百九十二千文
衣牌	二千八百二十三文	二千八百二十三文
角坯	二百三十四文	二百三十四文
貼水	四十八文	四十八文

國外匯兌

上海匯至倫敦　中規一兩計算
銀行電匯　一先令十一辨士七五
銀行即期　一先令十一辨士八一二五
銀行四月　一先令十一辨士九三七五
銀行買進定期　二先令〇二五
四月定期　二先令〇三七五
六月定期　二先令〇半
上海電匯至紐約　申規銀一百兩計算　一千一百七十七佛郎
銀行電匯　一千二百八十一佛郎
上海匯至紐約　申規一百兩計二五
銀行四月期　美金四十六元
銀行四月期　美金四十九元
上海電匯至香港　香港洋百元合規銀
銀行電匯　八十■兩
上海電匯至印度　申規一百兩計算
銀行電匯　一百七十■羅比二五
上海電匯至爪哇　申規一百兩計　一百四十■盾五
上海電匯至新加坡　申規一百兩計　一百二十二■洋元二二五
上海電匯至東京　申規一百兩合日洋　一百〇七元二二五
上海電匯至漢堡　申規一百兩計算　一百九十三馬克

國內匯兌

▲銀行公會報告各省匯市

名稱	
北平	一〇五四·〇
廣州	一〇六二·〇
天津	一〇六二·〇
漢口	一〇二二·〇
	一〇三五·〇

各國金銀價

（各國金銀價表，數字過於模糊，[illegible]）

英金鎊　英金票　法金票　日金票　美金票　德金票　荷蘭票　新加坡票　比國票　羅比票　香港票　安南票　大洋　小洋　等價 [illegible]

金市

現貨標金每條	四百九十八兩
足赤條金	五百四十兩
沙金蛤赤	五百〇五兩
英美日銀市電訊	
花旗銀塊	四角二分一二五
英美匯水	四元八角六分三二份之七
美英匯水	四元八角六分二五
日美匯水	四十九元四三七五
英日匯水	二先令〇三二份之十三
滬倫匯水	一先令十一辨士五
倫敦銀塊市電報	
大條銀近期	十九辨士一七五
大條銀遠期	十九辨士一八七五

五月份上午	
開盤	五〇〇·五〇
開出	五〇〇·三〇
最高	五〇一·一〇
最低	四九八·一〇
收盤	四九九·四〇
開盤	四九九·四〇
最高	四九九·〇〇
最低	四九八·一〇
收盤	四九九·三〇
補水	四九九·〇〇
登帳	四九九·〇〇
登帳	四九九·〇〇
補水	四九九·〇〇

下午（物品標金）　五月份　開盤、最高、最低　[illegible]

飾金　同行飾金價　每兩價洋　一十七元一角五；足赤飾金　每兩價洋　一元七角；紋銀　每兩價洋　[illegible]；十足銀樓新飾金價　[illegible]

現貨麵粉

（每袋）兵船、藍車、紅寶、紅山、綠雙、紅雙、綠馬、紅星、三星、紅鹿、綠鹿 等價 二兩四錢至二兩五錢各等 [illegible]

滬南米市

常熟特粳、蘇州白粳、同里白粳、青浦白粳、八角白粳、河高白粳、航船元稻、青角元尖、周里洋尖、四林陵尖、同杜尖、亭早稻 等價 [illegible]

利物浦電報

五月期、七月期、十月期、十二月期 美棉花 等價 [illegible]

孟買棉花電報

三月期、五月期、七月期 白羅溪、奧姆辣、孟加羅比等價 [illegible]

紐約棉花電報

三月期至十二月期 美棉 每磅 等價 [illegible]

上海麵粉交易所

三月期、四月期、五月期、六月期、七月期、八月期 開盤、二盤、三盤、收盤 等價 [illegible]

上海證券物品交易所

證券市況（元本位）　期貨市況　七年長期、整理六釐、償還八釐、續發二五、善後八釐、續發捲菸、關稅庫券、編遣庫券、金融長期 三月期、四月期 等價 [illegible]

大連油豆餅

三月二十日下午二點〇〇分到

豆油 現貨	十九元九角
又 四月期	無市
又 五月期	十九元八角五分
又 六月期	十九元八角
又 七月期	無市
又 八月期	無市
黃豆 現貨	六元九角九分
又 三月期	六元九角七分
又 四月期	七元〇角一分
又 五月期	七元〇角六分
又 六月期	七元〇角七分
又 七月期	七元〇角九分
豆餅 現貨	二元三角二分
又 四月期	二元三角三分五
又 五月期	二元三角二分五
又 六月期	二元三角一分
又 七月期	無市
又 八月期	無市
高粱 現貨	四元六角二分
又 三月期	四元六角八分
又 四月期	四元五角六分
又 五月期	四元五角六分
又 六月期	四元五角六分
又 七月期	四元五角三分
鈔票 現貨	七錢二分二釐

（上海錢業兌司會報告）匯票價：安土票、安南票、香港票、漢口票、中國票、交通票、中國廣東票、交通廣東票、中央票、央洋頭票、中國漳州票、交通哈票、東三省票、天津票、山東票、青島票、福建票、廣東四門票、江西票、九江票、烟台票、牛莊票、大連票、漢口票、河南票、張家口票　等價 [illegible]

新光牌、散光牌、美孚牌、德孚牌、亞細亞 等火油價 [illegible]

華商紗布交易所

上海十六支棉紗（人鐘標準）　三月期至八月期 開盤、二盤、三盤、收盤 等價 [illegible]

漢口細紗標準（俗稱陝西棉花）　三月期至八月期 開盤、二盤、三盤、收盤 等價 [illegible]

船期

●進口輪船報告　三月二十日

由香港　傑克遜　大來
由日本　亞希斯　法郵
由香港　巴西亞　實隆
由烟台　亞西平　太古
由青島　大連　太古
由長江　江和　怡和
由香港　太古
由溫州　太古
由寧波　新江天　招商
由寧波　新北京　三北

▲寧波班　新北京　念一日　太古；新寧興　念二日　三北；新江天　念二日　招商

▲長江班　大通、大德、大吉、大慶、大和等　念一日至念六日　怡和、太古、日清、招商

▲溫台州班　三月念二日　大達

▲定海穿山短班　念一日至念七日

▲南華班　念二日

▲福州班　念八日、念九日　招商、三北

▲北洋班　念一日至念四日　青島、烟台、天津、大連　太古、招商

外洋輪船報告

▲溫州班　廣濟　念二日　招商

奉天　念四日　威烟津　太古
日生　念五日　青島　怡和
寧山丸　念八日　青連津　日清

▲英國倫敦班　拉維島秩　念五日　大英；香取丸　四月一日　日郵

▲西雅圖班　傑克遜　三月念一日　美郵

▲舊金山班　天洋丸　四月五日　日郵；麥金萊　四月八日　大來；傑非遜總統　四月十日　大來

▲溫哥武班　坎拿大皇后　念二日　昌興；俄國皇后　四月十二日　昌興

▲法國馬賽班　希奴司　念二日　法郵；亞島斯　四月五日　法郵；達亞德那　四月十九日　法郵

▲意國曲里亞班　洛摩雷　四月六日　意郵；維尼西京　五月二日　意郵

▲爪哇班　芝巴德　念七日　渣華

▲德國亨寶班　阿立亞　念一日　美最時

▲印度孟買班　關陳斯　四月一日　大英

▲日本神戶長崎班　長崎丸　念二日午前九時　日郵；上海丸　念六日午前九時　日郵

▲青島大連班　奉天丸　念一日午前九時　大連汽船；榊丸　念七日　大連汽船

京滬鐵路行車時刻表

◎上行車　▲上海北站開（滬安客車、快車、滬常三四等客車、特別快車、三四等客車、滬蘇客車、滬錫客車、杭甬特快車、夜特別快車）；▲蘇州開；▲常州開；▲鎮江開；▲南京到　等時刻 [illegible]

◎下行車　▲南京江邊開　上午八點三十五分（快車）；接通津浦通車；▲鎮江開；▲常州開；▲丹陽開；▲蘇州開；▲無錫開；▲上海北站到　等時刻 [illegible]

給流浪者信

金光楣女士

朋友：你再也想不到我會寫信給你，我呢，也恍若夢囈地在淸處會得到了你的消息，因是倏別三載，無情的光陰是這般不顧一切的梭過，可是我們啊無形地却老了許多，憶當日聚首一堂，大家彼此共開討論着不拘何種問題，談笑可更不消說了，即使偶爾遇有意見不合時，也不過數分鐘甚或幾秒鐘的衝突，事後，還不是一樣？此景此情，回首那堪!?朋友！你爲何如此感傷？我見着你給淸的信，呵！多麼悽涼！朋友！我雖已不是童年的孩子，但我却不忍任意地摧殘我那尙未盡磨的天眞，因是我向不愛戴着那正義仁道的假面具，說些人形歡心的討好話而取悅於人，這是你所深知而深信的，老實和你說；我不願讀你的那樣信，讀後，我會心酸；爲何要寫書這樣令人讀之欲哭無淚，欲泣無聲，欲止心酸；而又不得不滿充着蕭瑟之氣象的信呢？不信試聽：……江流飄零，愈覺頽廢，每當日落森林，暮鴉淒切之時，頗欲遁入深林山了此一生！……

朋友！這些句子是不出於流浪者的口吻？呵！我生平最怕聽『流浪者』三字這名辭，我也怕見到『流浪者』一字，我更不願使我知道誰是流浪者，而尤其是我的友人了。我驚異這個名辭，不期然地我會發生無限境的感傷，感傷得腦袋裏立刻幻出了流浪者印象，我會被它麻醉，麻醉得像個木雞似地在呆着。朋友！你莫見氣，我主張打倒一切客氣僞虛而赤裸露地開誠公佈了。

我不願見和不願聽那三字的原因，說來也很簡單。我不爲一個人當了個流浪者，以爲滯着消極，感傷，頽唐，蕭瑟——的氣味，李白也嘗有：『感此瀟湘客，淒其流浪情』的詩句，我雖不是富於感懷的詩人，但我的情感畢盡是豐富的，熱烈的，濃厚的，誠摯的，着見了怎禁得不與白太爲同聲一嘆呢？而且我覺得一個青年，當有他或她的責任和幸福，換句話講：就是一個人當有一個人的義務與權利•我們當盡量地負起應盡的責任，然後方始稍能談到所謂權利•如此，或有人要問我；革命，犧牲，奮鬥，人要努力，本是青年應有的大職，只知盡義務而不知顧權利，理固宜然，可是除非你是殺身成仁，了成爲歷史上千古不朽的烈士，否則，你若犧牲了一切，但你是後將何以維持？休講別的了，就連幾乎人人所公認爲天經地律的所謂『神聖戀愛』，它還不是照例的只認識黃金！唉！青年的義務是盡了，青年的權利可在那裏？雖然，還不能不再進一言•朋友們！我勸你們不必灰心，消沉，灰心消沉是你們自尋苦惱，自趨窮途，嚴格地講：可算是你們的自殺政策，須知道社會上眞正的是非在那裏，確實的曲直又在何處？有什麼地方堆集着若干的權利幸福，等待着我們青年去享受？又有什麼地方佈滿着許多罪惡羅網，急迫着我們青年去陷投？總之，宇宙間的事，全在人爲而已，我嘗這樣想，嬌滴滴，甜蜜蜜，既香且美的玫瑰花，有誰不愛伊，但是當去採伊時，謹防有刺，針會刺破你的手，甚至要出血，你若勇敢地不顧一切，管它刺破也好，出血也吧•總是抱定主張幹到底，所謂不達目的不休，伊自然會任你支配，讓你享受•但是你若見了那針子便畏懼得向後轉，靜靜迴避，伊非但不來依順你，反而要高傲的笑你是懦弱無爲•這好比是幸福之門一樣的•只在乎你自己有沒有敏敢的勇氣•幸福之神與玫瑰姑娘有同樣地高傲，你不去理伊時，無論何在如何地咒咀，伊都置之不問的•這個比喻極簡顯，當不待我贅述•

朋友！你雖未在咀咒社會，但我總希望你起來幹一幹，固然，我不應改變你的人生觀，但是光明之路，幸福之門，我們不去敲是終不會開的，反之，只要我們去找尋，誰能有權制止呢？朋友！快快起來，認清你的目標，立定你的足跟•不管社會對你如何無情，環境對你怎樣支配，敵者對你是如何地襲擊，人們對你是怎樣地謗誨，你只顧走向那光明大道——人生眞義的旅途以達到你最後的目的——唯一的樂園，這實在是自救而救人，你自己幸甚，國家幸甚！最後請恕我冒昧！

光楣十九，三，九•

窮到自殺

——青春的美夢之三——

王墳

誰說日中不會做夢？

我這個夢是在日中做的：那是我是窮極了•有人要問我，窮得留落在客地，有什麼職業，那，我很慚愧地說，沒有•按事實，平時寫寫文章，送到雜誌裏去刊登也可以賺幾個生活費的，但我不承認著作的事業是職業•而進一步說，因爲窮，因爲窮得不能寫文章，連生活費都沒有着落，到現在•

因爲是沒有職業，這來倒可以大解脫了：天天只是到街上去逛•鑽在人堆中明知人家要目我爲乞丐的，可是於我也並不以爲是奇恥大辱的事•有兩點好處：第一可以消磨時間；第二可以看看女人，飽餐秀色•於心理上至少有極大的成效•但同是，却也有弊端發生，便是看見女人之旁挾着男人，那非但得不到安慰而反增不快，和煩惱；不過，至少時間可以消磨而肚皮可以暫時忘餓矣•

我覺得越是像我這樣的人越是窮得苦，因爲既無臉兮討飯；又無力兮做強盜•要我伸出手來在少爺小姐前要錢正如叫我挾了手鎗攔劫東西一樣爲不可能之事•從朋友們處借錢已不止一遭，到目前已沒臉再行開口；把『家產』抵押也不止一次，現在除了可以做草紙揩屁股而抵不到錢的什麼文藝書籍之外簡直可以說是沒有法來；於是，於是也於是不出方法•餓只能挨着•日裏，到公共的場所去逛，其目的在前述兩點之外，這事情是有的：上些東西•還可以偶而拾到一天的大餅三枚是拿那只在什麼地方拾得的香烟咬嚼換得的錢所買來的•

逛在街上，逛到公共場所中，我的眼睛總是像鷹一般的銳利，注視着地上•有時則到公共閱報處去看報，其目的，當然不是要看時局，因爲時局之如何，於我窮人是沒有關係的；也不是要看什麼教育，經濟，新聞之類，我當然談不到這些•我只要看懸賞的廣告•譬如說，某店要捉拿逃夥之類的廣告，我便放了全副疲憊的精神去看，去研究，去記憶•把那個逃犯的姓名，等等都記牢在心裏；乘着沒有人時還要把逃犯的照片撕下•以及跟着便在公共的場所，街上搜尋；我只希望在人的中間，發現一個附合全體條件的人物，使我可以得到一筆通風報信上因而拿獲的賞錢，偏偏這些逃犯，事實上倒亦很難，再不在我的面前呈現•再到後來，於是我只有一條路不能維持了，窮得——自殺•

在想起自殺之後，我的看報，便又加了一種材料•這材料是『本埠新聞』•在這裏我想到一種自殺的方法——一種通行而適宜的方法•找了三天，結果是我找到了跳黃浦之一法•然而跳黃浦，須由此地乘車到上海；車錢沒有，當然又不能死也•對於自殺，我曾費過一度的討論•雖然世界上的女人們，全都招着手要我繼續生命，可是她們是擁在他們的懷裏的，要我這沒身的人幹嗎？我只有自殺，我便決定自殺，而且決定投黃浦而自殺•巧極，我在什麼地方拾到一張並非冥國可以通用的鈔票——一元；我決定第二天一早便乘車到上海去投黃浦•當夜寫了幾通絕命的書信，給家裏的母親，和幾個辦雜誌的要好的朋友•

然而第二天的情形却大變，本能地把一塊錢出去兌成了銅元，買了三條大餅，一根油條當早點心•心裏則想，讓我用盡了這一元錢稍稍享一些清福，再去拾幾個車錢來投黃浦吧•—————，十一，一九三〇•蘇州•

女人歌與酒

（十一）

路易

蘇麗老友，現在有個並不簡單的問題，你得着實留心一下•

敝房東二小姐現在不和我要好了，晚上我回寓，也不問『阿是轉來哉』，見我吃飯也不說『吃個啥小菜』，並且也不唱不要你的金，不要你的銀，只要你的什麼了•你的信，從前她總是妥爲保管，鄭重交我的，現在也讓他丟在樓下，不管死活•我仔細研究，她之所以如此，才恍然大悟，責罪全在你身上•

你的信不是總寄到敝寓的嗎？而每一個信封不是你從前寫給夫人用剩的洋信封嗎？信封上具名又不總是一個潦潦草草的『鳳』嗎？嗚呼，鳳，你作孽不小也•

夫『鳳』百分之九十是女人之名字也，觀乎拿破崙之不叫鳳，項羽之不叫鳳，證之中外史實，蓋無疑義•而今你每天一封信，事已不妙，何況每一封又是洋信封，而每一個洋信封上之具名又是『鳳』，你想罷，好友，我難不難？

你以爲世界的男子都和我一樣，世界上的女子都和會內閣總理一樣，知道你，所謂『鳳』者，是百分之百不打折扣的男人，不是『窈窕淑女』嗎？危險危險•

我請求你做做好事，下次具名萬勿用『鳳』，也不可用『蘇』，因爲『蘇』有草頭，草頭亦女名之註冊商標也，如芬，芳，莎之類；至於『姚』『女子不辭之兆』，更不可用，千記千記•

你謙讓爲國，和平出洋，正可與煥章百川兩兄同行，至於我，我素反對女子是不好的之主張，不像你怕女子們罵，瞎眼睛，或哭二餓三上吊也•（未完）

更正

▲昨接劉世英律師代表張品蘭女士（即張愛拉女士）來函，謂三日本欄所載張女士爲舞女事，完全不確•（張女士現任職海關估價部）特爲更正並向張女士道歉•（閒話編輯部）

上海公墓 在江灣東北
建築墳墓運柩等事▲均可代辦▼接洽處北蘇州河德安里九弄電話北二六〇六▲章程函索卽寄

住上海雜記

罵人的藝術

冰魂

若是你穿得樸素一些，你竟不幸冲撞了電車上的買票員或是誰，那末，在你下車了，他便會立卽送給你一個會號那就是「小癟三！」

或是，你竟是着了西裝（要是你有西裝着的話）你却在什麼店裏和店員有了一些齟齬，那末在你剛跨出了店門，或是轉過背去的時候，他便會自輕而響，自慢而快的罵你是「洋奴！」「賊洋奴！」「狗洋奴！」

要是你再不幸一些你生就了一副不大潔白的尊容，不大敏捷的動作，或是不十分會說的嘴那末，隨時隨地，你都會安享到「阿土生，」或是「瘟生」的榮名的可能•

總之：上海人的罵人的藝術，已臻到至高無上的絕頂了，你除了「歎觀止矣」般佩服外，別無閑話可說，他們是具有了這般天才；會隨着你的容貌，舉動衣服，言語而給你百十種不同的却是適合的別號•

這個猶如有錢的有綁匪光臨，小康的有盜賊惠顧，無產的有巡警的棍子的賞賜一般，沒有絲毫錯誤，沒有絲毫放鬆，沒有絲毫滲漏•……

三、「走！走！！走！！！」和「慢些走！」

聽說：

有一回在某條偏僻的馬路上，有個中國婦人夾帶了鴉片烟，突然被一個巡捕和一個西捕捉牢了•當那巡捕正要動手檢查的時候，這個婦人不慌不忙的在袋裏掏出了四塊錢，放在巡捕手裏，連忙揮着手叫：「走！走！！走！！！」西捕給了他一個眼色，那個巡捕，給了西捕三塊，自己剩下一塊，向四處張了張，若無所事的跨過馬路去了•

又是一回也是在什麼馬路上，照例是不准擺攤的，賣襪的，賣帕的許多小販，一看見印捕走來的時候，便都收了起來，逃出塊街裏去•可是這一回印捕突然追來了，小販們都倉皇的逃走，一個賣襪的來不及收藏，也許是急中生智罷，從袋裏挖出了一個雙毫，驚惶忙，往印捕手裏一捺，還笑着說：「阿三！媽媽虎虎吧•」那印捕一邊收了錢，一邊却回頭來對那個在追而逃的小販，操着純熟的上海話，說：「儂慢慢走！」「儂慢慢跟走！」

啊！這社會的縮影！這金錢和法律的關係啊！這金錢和人生的關係啊！這金錢和罪惡的關係啊！

（四）三比一

竟意料不到「畢業」就是「失業」的先聲，預兆！

畢了業才知道失業的痛苦，才深味了失業的悲哀！

記得在校快要畢業時，請求某教授介紹職業的時候，承蒙他不吝的告訴了我求事的秘訣，那就是「筆頭，脚頭，舌頭」的三頭主義•

脚，在我可以跑的地方都跑遍了，我已經是差不多把牠們跋涉得腫裂的了•

舌頭呢，我也差不多把牠們用得焦疲了•雖則牠還是在我的嘴裏•

筆頭吧？鉛筆我已經寫掉半枝，鋼筆用完了大半瓶墨水，連二枝小楷羊毫的筆頭都寫禿了•要是教我再寫，那除非和胡開文筆墨莊打了合同，或許就是這步成功了，按門挨戶的發給一份我所寫就的自薦書，求職書，恐怕歸根結蒂仍是一樣吧！？

在三樣我都經過了失敗，感到了深重的絕望以後，我才忽然找出一個比這「三頭」要強有力的新原理•

那個，就是上海上俗話所說的「頭」•

要是你沒有「牌頭」，在現今中國的社會，你就千萬不要夢想，你會找到事情做，找到飯吃•那就是說，你已經走到了你的世界的盡頭了•

等着你的怕倒是黃浦江頭吧？

婚姻及其他

妙譯

——羅綸夫人隨筆之二——

婚姻的缺陷便是：往往一切都已消滅而正式婚約猶巋然獨存•

婚姻是普通女子停止閱讀時裝飾品廣告而開始翻尋廚房開具大減價廣告的一個時期•

陳列在「人生的櫥窗」裏的東西都配成對對兒：青春與渴望；金錢與厭倦；戀愛與貧苦；成功與奮鬥；多情與薄倖——而命運從不把對兒拆開來！

要使男子愛你有一個方法，便是讓他們多多討好你；要使他們忘掉你也有一法，那便是多多討好他們•

男子歡喜撫弄女子——半由於他們沒有想做別種事的頭腦，半由於女子沒有了解別種事的頭腦•

當一對夫婦祝賀伲們的銀婚式或金婚式時，與其說是表示伲們所成就的是什麼，毋甯說是表示伲們所失掉的是什麼•

現代的未婚女子並不因獨身而感到不快•她對於得不到手的男子往往並不婉惜，反而覺得感激•這並非表示她不欲結婚•她是很想結婚的•無論那個女子都知道婚姻是人生小戲劇的緊要關頭•女子的一生沒有了丈夫的陪伴不能說是完全•可是當一個女郎聽到她的許多已婚朋友的哀訴悲泣，看到她們的丈夫的棄妻如敝屣，不由得不懷疑世間究竟有沒有好男子或結婚後能善始善終的男子了•

未婚男子的竭力閃避婚姻的圈套倒絕不足以打破女子的結婚迷夢•但已婚男子的竭力掙脫婚姻的羈絆却使她所有的美麗的熱望全然冰消了•

此其故世界上充滿了獨身的女子，她們知道自己缺少人生最寶貴的一件東西，但竟沒有冒險博取的勇氣•然而這種冒險是值得的——光榮的失敗自然遠勝於默默無聞的『成功』了•

在現今的時代，婚姻可說是一種冒險事業——而獨身却安如磐石呢•

中央大戲院
六馬路跑馬廳附近 電話一三二五五號
（日戲）三點鐘起五點半起 （夜戲）九點一刻起今天三次
（日戲）五角六角九角 （夜戲）六角七角一元
張慧沖最新精采偉大傑作 海天情仇 同時並請張慧沖君登台獻演偉大魔術

長江影戲院
院址提籃橋平涼路 電話五〇八一〇
（時間）日場二時四時 夜場七時九時
（價目）二角 日夜一律 幼童減半
月明公司出品 武俠巨片 關東大俠（第二集） 二月十九日下期開映 大鬧五台山

新中央大戲院
院址北四川路海甯路口 電話四二三二二號
日戲三點起五點半起 夜戲九點一刻起（今天三次）
（日戲）三角四角六角 （夜戲）四角五角八角
張慧沖最近偉大傑作之二 黃海盜 主演 徐素娥 張慧冲 閔德張

虹口大戲院
電話北四八 海甯路乍浦路
時間七點九點一刻
今天開映 却利勞喬斯主演 大學中香豔生活巨片 朱唇香吻

廣舞臺聘請粵東華南第一全男班
日價 優等大洋二元 特等大洋一元半 頭等大洋一元 二等小洋六角
夜價 優等大洋二元 特等大洋一元五角 頭等大洋一元 二等小洋六角
日戲 改編廣東實事慘劇 梁天來告御狀 ●三四卷大結局●
夜戲 廿餘年前上海實事新劇 搶老婆趣史 全班名伶落力拍演

新新屋頂花園
鐘社 八本西太后（日戲）
精神團 睹徒招親（夜戲）

榮記大舞台 男女合演 念一夜戲 價目 一元四角 一元 七角 五角 三角
張少泉 釣金龜
筱魁英 秦懷玉
林樹森 ▲武昭關
粉菊花 高雪樵 曹毛包 ▲大四杰村
臨別紀念祗有一天 貫大元 金少山 捉放曹
臨別紀念祗有一天 芙蓉草 荀慧生 馬富祿 金仲仁 張春彥 全部庚娘

天蟾舞臺 男女合演 三月念一號夜戲
價目注意 花樓 一元 三角 一元 官廳 三元 一角 包廂 一元 官廳 一元 頭等 五角 三層 花樓 三角 三百 特等 二角 十百 二文 三層 頭等 一角 一百 五十
方玉樓 陳鶴峯 董志揚 劉奎官 王芸芳 （小楊）月樓 麒麟童 劉漢臣 楊鼐儂 吳繼蘭 金碧玉 李豔芳 李琴芳
新劇 ●七本封神榜● 今夜開演

上海舞台三月念一號夜戲
價目注意 大減價 優等花樓八角 優等官廳八角 特別正廳五角 特別包廂三角 三層月樓二角 四層包廂一角 一律大洋
葛次江 殷春虎 胡玉樓 劉翠霞 劉玉琴 李鑫培 黃玉麟 劉筱衡 陳筱穆 劉永奎 楊四立 尹聲濤 董志臣 韓文奎 周五寶
新演 ▶成湯王◀ ●弔民伐罪● 七時登場

三星舞臺三月念一號夜戲
（價目）（本戲） 鳳樓 下廳一元二角 孔雀廳一元 牡丹廳七角 鸚鵡樓一元二角 喜廳四角 中廳七角 邊廳五角 共和樓三角 廳一律三角
小孟七 蔣寶印 景君琴 （小）碧玉 金碧豔 趙如泉 李桂春（小達子） 張如庭 劉虹霓 夏玉崑 賈璧云 郭玉蘭 趙東昇
新編宋史武俠 機關 彩景破天荒好戲 頭本水泊梁山 七時登場 諸君早臨

丹桂第一台三月念一號夜戲
韓金奎 王豔秋 筱寶芬 趙君玉 白玉崑 蓉麗娟 蓋玉廷 張桂芬 白玉霜 陳子良
▶二本驚天動地◀

林記更新舞臺三月念一號夜戲
價目注意 包廂七角 特別五角 頭等三角 二等二角 三等九分
●三四本嘉興八美圖●

天蟾舞臺今夜開演拿手傑作好戲
新排新劇 准于今夜初次開演
七本封神榜

覺悟

三月二十一日目錄
「三二一」　性初
不怕死案開審以後　徐尙彼
如何認識教育的使命與價值　環惜吾
睡眠之前　浪人

「三二一」

一　昏暗的前夕

性初

在三年前的三月二十日，整個的上海已完全陷於白色恐怖之中，大部分的民衆在惶惶然的咒咀他們不幸的過去，同時却在同心一致的祈禱光明的到臨。那天晚上，西門的電桿木上新添了三個鮮血直流的紅頭顱，下面還橫放在三個已經失了頭顱的軀殼；馬路已充滿了持着大刀的灰色動物，大刀的光輝不斷地向行人示威。

另一方面，中國地界，法租界；公共租界，却佈滿了在做秘密工作的革命黨人，他們用最大的毅力支持着極艱難的工作，數日以來苦力奮鬥，全上海民衆被他們喚醒的已經有不少，有一部分更已經實地參加了他們的工作。所以在大刀隊的殺人聲中，同時也可以時常的聽到一種雄壯的叫喊：

「我們的日子快要到了」！

這天晚上，大地充滿了死灰，北火車站突然發現了熱烈的槍聲，在萬籟俱寂的中夜，把正在做夢的丘八先生都驚醒了。當他們醒轉來的時候才知道：新的力量已開始發動，舊的一切將崩潰了，於是肇起他們最後的舊槍向熱烈之火射去。當那時，寂靜的上海開始了初步的騷動！革命黨人已經聯合着工友開始英勇的鬥爭了。偉大的火光不絕地燃燒着，沉醉的上海人都從夢中醒來，當時天雖昏暗，但是已經快亮了！

二　天亮的開始

天總是要亮的！當昏暗的前夕過去以後，天終於大亮了。這正是三年前的三月二十一日。

那天清晨，北火車站的奉魯丘八還在作困獸的窮鬥，但是力量已經快要減少到零度了；一方面革命黨的力量却正在不斷的增加；青年工人，青年學生的生力軍已經陸續地輸送上去。在這時，突然發生了很大的聲響，大家都狂的叫喊：

「北伐軍到了」！「北伐軍萬歲」—

這偉大的叫喊終究把已經無心應戰的奉魯丘八更推入死的深坑中去。遠遠地又是一層歡聲：

「打倒列強，打倒列強，
除軍閥，除軍閥！
國民革命成功，國民革命成功！
齊歡唱，齊歡唱！」

在這歡聲中，國民革命軍便完全佔領了上海，大家期望已久的青天白日旗也就全市招展了！

三　光明的將來

三年前的事實，使我們每一回憶，便感覺到雄壯與熱烈。我們在三年以後的今日，想起了以前那種光榮的奮鬥歷史，固然覺得有無上的光榮與興奮，但是同時我們又覺得有無限的憤慨與慚愧！試問問：三年以來，我們所得的究竟有些什麼？

在三年以後的今日，我們來紀念「三二一」，無疑地應當不忘記當時克復上海的困難和革命事業的不易，要繼續當時奮鬥的精神努力完成我們尙未完成的工作。

我們應當：
擁護中央鞏固黨國！
肅清一切軍閥餘孽！
剷除中國共產黨徒！
積極建設新的上海！
——在光明的將來之前夕。

「不怕死」案開審以後

拉雜我個人一些感想　並對律師界說幾句話

徐尙彼

「不怕死」案不久要二次庭訊了，大家都該注意呀！

我們對於該案最應首先認識清楚而注意的是：「不怕死」控訴案，並不是洪深先生與那無恥的高永清兩造個人間的事。而其控訴焦點，也並不是原告洪深要被告高永清賠償多少雪白的洋鈿，或五彩的鈔票的一回事。只知「金錢作用」的，惟被告高永清可以代表，而原告洪深先生決不是這樣一種人。這是我們從洪高兩人的言行上一看便可證明的。我以爲，我們大家對於這次「不怕死」控訴案中的兩造，和其控訴之焦點，應當有這樣的認識：

「原告洪深先生是一整個中華民族被侮辱的代表者。」—被告高永清是一故意租映惡毒的影片來盡量侮辱本國同胞，污衊本國國體的奸商的代表者。」這是說明原被兩造所處的地位。也是原被兩造人格上的分野。

原被兩造的地位既如此分明，接着我們就可以討論控訴的焦點，其首要自然是在；

『被告高永清的侮辱罪成立不成立』？

我們縱不懂得法律，但我們總曉得一種罪狀的成立不成立，完全須根據其「事實」而確定的，這大概總不錯罷。我們與高永清「見面不相識」，自無仇怨之可言，我們怎可妄加推測，故入人罪？所以，在批評者的我們該回頭過來看一看「事實」究竟是怎樣的？

事實嗎？「不怕死」影片中的情節是侮辱中國全民族的。這不僅是原告狀詞中說的話，也是開映該片時，數千觀衆有目共見的事實。以如此惡毒的外片，而中國籍的高永清老闆竟搶得來（高自己兩次庭供）租到本國來侮辱同胞，污衊國體。一連多日，寓目者奚知數萬？夠了，夠了，高永清的事實，祇就這些，他侮辱罪已經成立，不容再多辯了。所以我們應該斷定：整個的中華民族被侮辱的代表者——原告洪深先生當然應享「勝訴」的權利。重要的焦點解決：其餘附帶的控訴條件，自然迎刃而解了。

本來中國人要是除了像那種只知金錢，自私，不知國家，理智的高永清一類的似人非人的人以外，大家的良心如果未死，人格尙未完全喪盡的話，那麼像這次「不怕死」訴訟案的誰是誰非，誰勝誰敗，我們初不必待法院的審判而可早已確定了的。我們雖不懂得法律，但是，根據最平凡的「王道不外乎人情」的那一句話，那自然，這麼一件控案，其「勝利」——必操於洪深先生，必操於代表全民族的洪深先生！不然，天下那裏還有是非？世界那裏還有輿論？我們但看：自從這次糾紛起了以後，不要說稍有「人性」的同胞都同情於洪先生，便是倚仗租界爲護符，素以侵略爲中心的幾張各有立場的帝國主義者所辦的御用外報，也都有對洪君之爭而發表其「首肯」的論調。所以，我以爲以如此背景的一樁控案，那天自應照例的一審即了，應當不再有枝節橫生之可能性。誰知事有大謬不然者。彼千夫所指的高永清，眞丟臉已極，竟會矢口抵賴，此外，還弄出一個什麼美領觀審問題來了。關於這節外生枝的問題，已有原告律師伍澄宇先生據理向法院請求拒絕。在我們想起來，法院對於這種合法的請求，應當秉公接受，終能不拒絕原告律師的請求拒絕吧。

最後，我要對律師界說如下的幾句話。

非常事，必得以非常之方法和手段處理之才合。譬如：律師的責任爲維持人道，律師的職務是保護人的法益的；同時，律師爲維持其自己生活，於執行業務時，自應獲得相當的營業費。唯其責任爲維持人道，職務爲保護法益，所以任何人有所請託，都該不分軒輕的接受，努力爲當事人盡責職。這自然是不錯的合理的；但在特殊情形之環境下，我以爲便該用特殊的方式去應付，不能再繩以常理了。我們以爲這次「不怕死」控案就不是一件尋常的控案，乃是具有特殊情形的一件控案。在理，律師界在當時早應該自動的有一個臨時的緊急的動議，一致取決這麼一個特殊的應付方法：

『關於爲國家爭體面，爲民族爭光榮的原告方面——洪深先生——雖不經洪深先生來聘請，也該由律師公會「自動的」起來仗義執言，加以援助。——同時，對於天良喪盡，無恥已極，祇知自利，不知其他，租映外片來盡量侮辱同胞，污衊國家的被告高永清，雖攫千萬金來聘，也該一致拒絕請託』。

上面這一段並不是我的幻想，我以爲律師諸公的確應該有如此一種堅決的精神。因爲：高永清此次所侮辱的是中國國體及全民族。而律師諸公也都是中國國籍，也就都是高永清侮辱的對象。試問天下那有替敵對者盡保護其法益的責職？

所以，我覺得如被告律師蔣保釐君，不管這種特殊情形，仍以對尋常當事人的態度，而待遇高永清，這實在是錯誤的。須知，其眼光萬不能注射在高永清這幾個臭錢上面。如其律師諸公而能尙知有中國，尙知有民族者，這次應自動的起來一致加入「鋤惡反高」的陣線，概不接受奸商高永清的任何請託！不應當接受奸商高永清的臭錢，因爲許多錢都是從中國人血和肉中非法剷創出來的啊！

我於希望律師諸公而外，更希望法院中的法官，處理此特殊控訴案，第一請尊重「國家」，和「民族」；第二請顧念「民意」與「輿論」！

如何認識教育的使命與價值

環惜吾

我向來對於教育事業，抱着熱誠的態度與遠大的希望；認教育是救國救民要務，是增進社會文化，改善人民生活的利器！但近數年來，披閱各種報章雜誌，學風囂張，學潮迭起，固然青年學子的血氣方剛，易爲感情所驅使，爲釀成學潮之原因，而教育者之不了解青年心理，教導不得其法，却也是一個大原因。除學潮問題外，最難解決的就是經費問題，以現在國內各地的教育經費，總是陷於艱窘之境況中，以致於教者不得安心教學，學校時有關門之虞；有此兩原因，所以中國近數年來的教育，實在沒有進步之可言。所以日前我對於教育不免有相當的失望了。

最近讀舒新城先生致青年教育家及李誼先生的教育迷信論兩篇文章後，（按上述兩篇文章均見教育雜誌內），尤使我受了不少的感觸！舒李諸先生從教育史中認識教育在人類社會中所負使命與他的功罪，給與教育以切實的批判，這種言論，自然是精透之至了！但是這兩篇文章，確會給讀者以不少的刺激，使教育者的志氣，悲觀銷沉，其影響所及，眞是非同小可啊！但是我們從事教育的人，決不應當因目前淒慘景象，就去根本否認教育底使命與價值，我們今後應對我們所從事底對象—教育—有最低限度的認識，我們自身有相當的覺悟，因境況之不良，而益自傷勵，那麼教育的前途，纔有希望呢—

教育者應有之認識

關於教育者應有之最低限度的認識，可分數點，論述如下：

（一）教育的使命和價值

教育的使命與價值，當然不會因人們之毀譽，而有所損益，不過從事於教育的人，必須從根本上認識教育的使命與價值。所謂教育的使命與價值，不外是謀社會的進步及人類幸福。舒新城曾給教育下了個確當的定義說：「教育是改進人生的活動，其目的在爲社會創造自立的個人，爲個人創造互助的社會」。故我們要謀個人及社會的改進，均非藉助於教育不可！至於美國杜威先生的教育即生活底說法，尤於教育的價值，推崇不遺餘力！

（二）教育是普通事業之一

其次，教育者所應該認識的，就是教育事業，也是普通業務之一，他與實業，交通，軍事，等同爲構成國家或社會的元素，無論什麼社會，任何國家，總是不能缺少的。他的價值，雖不必在其他的事業之上，要亦與其他的事業，等其價值。李誼先生在他的教育迷信論文中結語中說：「就現狀言之，一般人所迷信爲神聖的，——又當然指教育——不免有點卑鄙，所迷信爲清高的，不免有點污濁；所迷信爲中正的，乃是掩飾偏私的假話；所迷信爲獨立的，猶如羞爲斷養」。誠然，教育是普通事業之一，無所謂神聖，清高，中正，獨立，然而又何必說他是卑鄙，污濁，編私，斷養的呢！

（三）教育制度有改善可能

現在對教育抱悲觀主義的人他的錯誤見解，就是以爲教育沒改善的可能。在昔封建時代，教育爲支配階級所壟斷，庶民是享受不到的；現在到了資本主義時代，教育爲資本家所操縱，而給與勞動者的教育，爲對資本主義之歸依與尊敬的教育，像這樣的教育，永爲某階級所獨佔，無普遍享受的機會；有心人遂認爲教育前途，實在太沒有希望了。但是我認爲上述的現象，是教育的病態，並非教育的本質；教育制度的不良，而非教育本身的失敗，我們若注意於改善教育的制度，以達到眞正民主化的精神，並不是不可能的啊！（未完）

睡眠以前

（浪人）

懷抱着滿豆鈴的銀絃，
我要彈起悲哀的夜曲催人睡眠；
看那亮月姍姍地湮沒西天，
圓圓的星眼，星眼怒視着窗前。
〇
天風吹不透夜之幽玄，
美夢從今已難綿連；
我手底緊抱着哀絃，
願這樣沉醉的酣眠。
〇
隨着哀絃低吟，低吟，
低吟，低吟不出悠揚的歌詠；
天野閃爍的星星，仃伶……
仃伶的哀怨不能睡眠！
〇
四周如入幽魅的古城，
清冷的月色纖纖；
鐘聲，街頭的更析，
人倦，啊，我那滿豆鈴的琴絃！
〇

上海銀行公會會員
江蘇銀行廣告

本行自元年開辦辦理銀行一切業務代理借款兼營儲蓄滬寧錫通等處均自置堆棧如蒙賜顧無不竭誠優待茲將本行總分行地點開列於後

總行 上海[illegible]一〇一號 電話總理處一三五五八 經理室一二五二五 營業科一二四五二 電報掛號三九二二
堆棧 新垃圾橋北光復路〇號 電話四二九〇
分行 南京奇望街 蘇州閶門內德馨里 無錫竹場巷 鎮江江邊 南通新馬路 常熟南縣街
匯兌處 南京下關惠民橋 蚌埠華昌街
收省稅處 清江大東門大街

第一區黨部執行委員會啓事

茲據所屬分部黨員陸衍等呈稱陸衍黨證滬字四三三號王禮賢黨證滬字三六九號俞燦章黨證滬字二一[illegible]九號曹應甫黨證滬字二五四二號吳志剛黨證滬字五八六號朱燮齡黨證滬字五八一三號均因故先後遺失請求補發外爲請代爲登報聲明等因據此爲特代爲黨總登報所有上開各遺失黨證一律聲明作廢希各知照

先施屋頂花園

大京班男女合演日戲
白玉英　李人傑　劉玉春　王芳蘭
明月寶珠　華容擋曹　送花樓會

夜戲
黃翠芳　劉崐嵛　王蘭芳　應寶蓮　白玉英　張鸞霞　劉玉樵
▲大溪皇莊　▲▲全本（天）（雨）（花）

先施樂園華社 乾坤新劇
日戲 梁祝哀史　夜戲 黑夜鎗聲

先施樂園施家班 東方歌劇
日戲 陶福珍　夜戲 二本白羅山

先施樂園中外影戲場
中外影片日夜開演
友聯影片公司出品 中國武術愛情影片（大人國）
環球警世著名影片 浪裏英雄

永安天韻樓

大京班三月念一號夜戲
趙海山　周蘭芳　印德山　陸少林　陳君鵬　畢小樓　于桂芬　譚紅梅　陳吉瑞　張慧春　邱德成　趙君茂　劉先臣　李春奎　黃韻秋
周克斌　趙少雲　馬秀雲　王奎元
五六本 穿金寶扇恨

永安天韻樓柳社男女合演白話新劇
湯桂枝　王少白　周天悲　王美靄　胡恨生　王情夢　蔣呆兒
（日）惡婆婆　（夜）風流寡婦

永安天韻樓影戲
日戲開映中外著名最新佳片
明星公司著名武俠巨片 第五集 火燒紅蓮寺 ● 血戰英雄 世界唯一偉大戰事巨片

城南通俗影戲院

大東門 南北小南門　電話南市八百廿號
價目 日戲二點半起 夜戲七點九點 四角 二角 日戲幼童票銅元五十枚 夜戲幼童減半
今天開映 風流女俠

飛鷹老牌煉乳

用最清潔及滋養最豐富的牛乳來製造行銷中國垂六十餘年固已馳名遐邇有口皆碑此煉乳向裝大小罐兩種現為便利惠顧諸君起見又出一種中罐以應社會需求至品質之佳大罐中罐小罐三種絲毫無別各處均有出售
隨意選購認明老牌謹防假冒